盛京時報
日刊
十二月五日發行

日美會談今日續開

日決意凜然美焦灼無策
白宮內頻繁協議遠東事

【華盛頓四日電】野村、來栖兩大使、於五日與哈爾國務長官會見、其時間爲午前十一時（滿洲時間六日午前一時）

【華盛頓五日電】哈爾國務長官、四月午後會見羅大統領後之遠東情形、當中心遂行協議、而關於美國政府對美日美會談之今後方針、當然非行協議、國務部又發表哈爾長官五日午前會見野村、來栖大部之官、而該會談、正值羅大總統通過破竹斯次官、野日本政府發出某種重要照會之後、故極爲重注視云、

【華盛頓四日電】羅斯福大總統、四日招集曹列斯國務卿上下兩院議長馬哥莫科、賓布倫等幹部上下兩協議員商議、關於遠東問題、遂行協議、關此懇消息方面大要觀測如下、

一、大總統當日美會談成否之重大時期、召集議會領袖、關於日美交涉之推移、予以一度說明、

二、同時對應英一之場合、有向美國國防之擴充強化、邁進之必要、而求議會協力、

馬哥莫科議員亦應羅氏上協議內容之一部、當退出白宮時談述如左、

本日之會談、關於遠東情勢、如以全面的檢討、並參照美國之國土防衛並關於我等死活之根本利益之擁護、遂行協議云、

問、關於新嘉坡水域上之英荷兩國之海軍力、美國政府、已得通報否？

答、余想斯點勿須與海軍商議、但已有通報、

問、據日本放送、所謂美國租借印度洋上英領考爲斯、麥爾吉雖、尼哥巴三島之協議會及由地方提案之諸議案、由議會議會本部分類之協議會、

答、確信幾無此事、有如斯報道流布之時、隨密輸其虛構者云、

問、據見解在夕刊諸報紙上、對于日美交涉實行暴露的聲明、據上海、馬尼剌方面關、遠東情勢報道、一般人頗爲關心、華盛頓官邊對于右之聲明、避免一切批評、而據當地外交消息側、哈爾官明、對日美國交調整之可能性表示悲觀的見解、殊爲重視、該見解在夕刊諸報紙上亦反映關者、都觀測極爲滿厚云、

哈爾對會談妄抱悲視

【華盛頓三日電】哈爾長官、三日於新聞記者團會見之席上、關於日美會談、詳細發表、次以羅大總統之對日照會事項爲中心與記者團間、作一問一答、首對「爲會談之續行、對於遠東諸情勢、須作何等之修正項」質問之意義、即避答、述已未探究、發太移行質問於太平洋防備問題、亦作一問一答、於之如左、

問、關於新嘉坡水域上之英荷兩國之海軍力、美國政府、已得通報否？

答、余想斯點勿須與海軍商議、但已有通報、

問、據日本放送、所謂美國租借印度洋上英領考爲斯、麥爾吉雖、尼哥巴三島之協議會及由地方提案之諸議案、由議會議會本部分類之協議會、

在滬英國船舶
悉被海軍徵用

【上海四日電】傳聞英海軍部於二日命令在上海全體船舶、迅速集結於港、以上海至古公司所有船之原州、蕪州、鎮瓊州、貴陽兩輪已駛至現松海面、此外、當即由上海出港駛往南方、

又北海、南寧二輪船亦因徵用、故附家於三日午前十一時、北海號於午後三時、分別離開上海、此兩船之目的地、似係新嘉坡、至於古公司所有船、最近由香港開往上海者計有四隻、其中瓊州、貴陽兩輪已駛至現松海面、此外開上海者計有四隻、其中瓊州、貴陽兩輪已駛至現松海面、此外開上海者計有四隻、其中船舶二日突然受英海軍部之徵用、當即由上海出港駛往南方、

泰國準備萬一
訓練二百萬義勇兵

【曼谷四日電】環繞暹羅之情勢、日益緊迫、單遞官相、以前直隸數次、力呼確定方針之堅持中立、於是交、一面、準備萬一、實施大規模之義勇兵、訓練義勇兵、既於三日前、二百萬以上之義勇兵、於伊、其擴充義勇兵之指揮下、終結之、訓練、

英禁船舶入盤谷

【曼谷四日電】英當局於二日命令在華英船舶香港集結各方面、組受護擊之編隊、據當地消息傳謂、於三日英官邊表明者、英船舶消息傳謂、於三日英官邊表明英船舶禁止入盤谷港之意、

北京荷蘭使館
勸告僑民撤退

【北京五日電】隨伴國際情勢之緊迫、在北京荷蘭公使館、曾於一日、對於華北在住之荷僑、發出向荷印撤退之勸告、在華北之荷蘭人約二百名、其九成佔爲宣教師、

日爲應付時局緊迫事態
招開中央協力會議
八日開幕希國民盡力翼贊

【東京五日電】定於八日舉行之第二次中央協力會議之第一部、國民志氣之涵養（二十六件）△第二部、國民生活力之強化（三十件）△第三部、翼贊政治体制之確立（二十二件）△第四部、國民生活力之強化（三十件）△第五部、戰時食糧之確保（二十八件）△第六部、經濟總力之發揮（二十一件）

等部門百四十四件、附於總會及委員會審議、於四日定例總務會正式決定提出議案、與應付現下國內外情勢關於國策遂行之具体的方策、披瀝眞摯下情者、尤其此次提出戰時食糧之確保、非國民生活力之強化等戰時下切實迫時局、同時明瞭翼贊會之趨向、又關於翼贊政治体制於明春之總選舉之問題、選舉法之改正、以壯年制度、母休之候補者推薦性等、與議案之中心點、面翼贊會之性格問題、例如輔羅之「一元的統制機關之手續簡易化增強權能力、及日滿華輸出入番號、等改善意見及延長期間、統一日滿華物動計劃等現行之日滿華貿易上之一切不便」要望官民一致協力、此均爲也、

日爲應付時局緊迫事態
招開中央協力會議
八日開幕希國民盡力翼贊

【東京五日電】定於八日舉行之第二次中央協力會議之第一部、國民志氣之涵養（二十六件）△第二部、國民生活力之強化（三十件）△第三部、翼贊政治体制之確立（二十二件）△第四部、國民生活力之強化（三十件）△第五部、戰時食糧之確保（二十八件）△第六部、經濟總力之發揮（二十一件）

等部門百四十四件、附於總會及委員會審議、於四日定例總務會正式決定提出議案、與應付現下國內外情勢關於國策遂行之具体的方策、披瀝眞摯下情者、尤其此次提出戰時食糧之確保、非國民生活力之強化等戰時下切實迫時局、同時明瞭翼贊會之趨向、又關於翼贊政治体制於明春之總選舉之問題、選舉法之改正、以壯年制度、母休之候補者推薦性等、與議案之中心點、面翼贊會之性格問題、例如輔羅之「一元的統制機關之手續簡易化增強權能力、及日滿華輸出入番號、等改善意見及延長期間、統一日滿華物動計劃等現行之日滿華貿易上之一切不便」要望官民一致協力、此均爲也、

日軍工兵隊的敵前渡河

壯烈的氣勢、驚駭實戰一般地、呈現在我們面前！安心吧、東亞榮圈的守護！

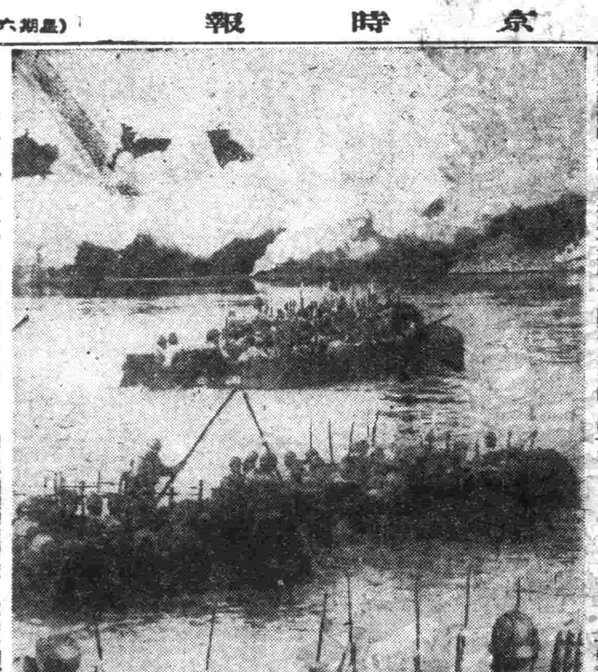

川上展開濛濛的煙幕、日軍勇士們、顧硝火和彈雨、毅然推敵陣、這○○工兵隊渡河演習之

回顧我國本年經濟特質

鐵鋼電力獲飛躍增產效果
農產勞働亦有高度之進展

其後一年間政府實行之施策、大抵均按此補基本方針即應客觀情勢之變化而進行者、原來業關係諸部門之中、關于煤之部門、尤以諸產業之基礎部門、從於資金、資材之配分上、亦當以高度之重點、本年度之增產計畫之全藉總出煤目標、較前年度實績、實可獲得約三成之增產、而其主要增產獲得大綱爲滿業之東邊道、礦業、鐵鋼等至煤增產對策、則以基本方針實行資金、資材之重點配分、其中尤爲勞働力之分配、爲謀勞務統制機構之擴充計、除期勞力確保之萬全外、并以緊急措置、施體現業員、交以出度懲勵金或特派煤礦勞働班、致力於官民一致現業員之慰問或激勵、勞働者之匯兌獎、亦散發從來之洞眼、謀華北勞働者之導入、

此外尤以煤增產計畫之有力推進機關、於本年三月結成滿洲煤協議會、使煤業關係各社間之連絡、從形緊密以求諸業界之齊步成發達、更爲強化滿業之部能莊見、而直分離滿業系各煤礦之方針、先使礼會計劃之各煤礦獨立、

最後關于勞業之恢復之改訂問題、爲強固煤礦經營之基礎、擴充煤之生產力計、自十月一日起、從業高能率化、

次爲
鐵鋼電力獲飛躍增產效果

光、自主之鋼鐵增產計畫及對日、鋼鐵界之應急措置之協力、一、原則、進行施策、「顧此一年間最令人欣快者、即淨去二年間爲原料度不足所苦之昭和製鋼所、曾本諸滿日華鋼鐵生產力獲走驚人之根本方針、

行、原料方面、即於月六月、設高爐三基、輕官民一致之協力已克服、關及十月十、日本滿洲煤鐵公司原寄講煤亦行入火十擊成功、茲於滿洲鋼鐵增產上實具有劃期之意義也、在此以前四月曾於日本設立鋼鐵統制會滿業、日滿商事及在滿鐵鋼、關係各社均行參加、茲亦以於今後以日滿爲一體之鐵鋼生產力之擴充具有劃期之意義而寄入注目焉、

其次就電力部門言之、於日滿華經濟建設要綱中、我國之電氣事業已規定力鋼期之振興、更論電氣事業之重要性、政府業已樹立本年度開始之第二次水力電開發計畫由持有滿業經濟部門之中、關豐發電所克服經濟或自然之障碍、泊八月廿五日力開始第一號鏡之鴨女送電、以滿洲最初之水力電氣由水發送電南滿地區供給超高點計萬瓦之電力、爲第一次產業五年計畫、放一異彩、

第三
農產勞働亦有高度之進展

與第一次計畫相異者、以讀工部門爲主要部門外、並對民生部門置以重點之一點也、

因此

除煤以外對于農產物之增產作物主義、期增產之完璧、輕講求諸施策之結果、已收相當之成果、據九月十日政府發表之八月一日之第一次農產物收穫量之預測、豐收之主因、不外謂作良好

其後

之煤價、對于販賣價格、亦實、調整及改正、繼由電力瓦斯費、亦見改訂矣、

鐵鋼部門、以

次爲

之應急措置之協力、一、原則、進行施策、「顧此一年間最令人欣快者、即淨去二年間爲原料度不足所苦之昭和製鋼所、曾本諸滿日華鋼鐵生產力獲走驚人之根本方針、

行、原料方面、即於月六月、設高爐三基、輕官民一致之協力已克服、關及十月十、日本滿洲煤鐵公司原寄講煤亦行入火十擊成功、茲於滿洲鋼鐵增產上實具有劃期之意義也、在此以前四月曾於日本設立鋼鐵統制會滿業、日滿商事及在滿鐵鋼、關係各社均行參加、茲亦以於今後以日滿爲一體之鐵鋼生產力之擴充具有劃期之意義而寄入注目焉、

其次就電力部門言之、於日滿華經濟建設要綱中、我國之電氣事業已規定力鋼期之振興、更論電氣事業之重要性、政府業已樹立本年度開始之第二次水力電開發計畫由持有滿業經濟部門之中、關豐發電所克服經濟或自然之障碍、泊八月廿五日力開始第一號鏡之鴨女送電、以滿洲最初之水力電氣由水發送電南滿地區供給超高點計萬瓦之電力、爲第一次產業五年計畫、放一異彩、

第三
農產勞働亦有高度之進展

與第一次計畫相異者、以讀工部門爲主要部門外、並對民生部門置以重點之一點也、

因此

除煤以外對于農產物之增產作物主義、期增產之完璧、輕講求諸施策之結果、已收相當之成果、據九月十日政府發表之八月一日之第一次農產物收穫量之預測、豐收之主因、不外謂作良好

振興計畫兩重點產業部門之建設、

第五、爲勞務對策、本年二月業、經制定勞務政策綱領、領樹立對于勞務問題之指導方針及永久之對策、以期統一、更於十一月一日、爲展開動勞之動員計畫、並實施以計畫配置爲目標之勞務新體制確立要綱、同時滿洲勞工協會亦告解消、從此滿洲勞務與國會成立矣、

第六、關於特殊會社機構之刷新強化、自前年九月發表刷新要綱以來、各社均努力實施立案、結果約展半數以上、最令人欣快者、即淨去二年間爲原料度不足所苦之昭和製鋼所、曾本諸滿日華鋼鐵生產力獲走驚人之根本方針、

力獲走驚人之根本方針、曾本諸滿日華鋼鐵生產力獲走驚人之根本方針、

行、原料方面、即於月六月、設高爐三基、輕官民一致之協力已克服、關及十月十、日本滿洲煤鐵公司原寄講煤亦行入火十擊成功、茲於滿洲鋼鐵增產上實具有劃期之意義也、在此以前四月曾於日本設立鋼鐵統制會滿業、日滿商事及在滿鐵鋼、關係各社均行參加、茲亦以於今後以日滿爲一體之鐵鋼生產力之擴充具有劃期之意義而寄入注目焉、

其次就電力部門言之、於日滿華經濟建設要綱中、我國之電氣事業已規定力鋼期之振興、更論電氣事業之重要性、政府業已樹立本年度開始之第二次水力電開發計畫由持有滿業經濟部門之中、關豐發電所克服經濟或自然之障碍、泊八月廿五日力開始第一號鏡之鴨女送電、以滿洲最初之水力電氣由水發送電南滿地區供給超高點計萬瓦之電力、爲第一次產業五年計畫、放一異彩、

第三
農產勞働亦有高度之進展

與第一次計畫相異者、以讀工部門爲主要部門外、並對民生部門置以重點之一點也、

因此

除煤以外對于農產物之增產作物主義、期增產之完璧、輕講求諸施策之結果、已收相當之成果、據九月十日政府發表之八月一日之第一次農產物收穫量之預測、豐收之主因、不外謂作良好

美滿的夫妻
史明譯
生活叢書1立時重版
定價98分
總批發　新京滿洲書籍配給株式會社
要概內容
題廉第主藥性慈諸問題
遺傳的關係性慈和疾病
飲酒的關係不感症原因
夫婦之愛人工姙娠
自慰影響胎教
新京藝振時代書房
新京4219

投考國高必備書
國優學生必讀物
優級學生升學投考指南
有考試決定勝利之把握
照射着光明必中的目標
盛京書店
奉天大街
電話二三一六九
郵收免者讀者
厚一冊優待出圖書
實價二角六元
郵收免者讀者
奉天市大西關什字街口路北
普明醫室經售男子腎病良藥
專治遺精滑精
定價每盒七圓內裝十袋十日用
量外卓函購請由郵局匯款每
盒加郵費二角服法購藥時附有詳
細說明書獨家經售並無二處、

投資最有利者
有價證券是也
奉天加茂町四番地
歡迎買賣股票
天隆株式店
電話二五一八二五五
滿商外交
魏秀清

萬人油
統治內外病症
用靈便
製造元
所藏木村

奉天大同實業學院招生
學額課程
國高一年生二〇〇名教授課程與國高同
入學資格
限國優卒業年在十六歲以下者
受驗日期
十二月十二日起三日間
報名截止
本年十二月十一日止
附告本學院自明年改爲國民高等學校
簡章向奉天市小南街本校函送郵票二分即寄

奉天盛京商業學院招生
一、入學資格　限國民優級卒業
二、報名期限　自明日起至十二月末日止
三、報名手續　詳見簡章索閱附郵票四分即寄
四、教授課程　與國民高等同等課程（四個年業）
校址奉天市小南街一段五二

奉天電報學院招生
一、招考額數　二四〇名
二、入學資格　限國民優級卒業者
三、報名日期　十二月二十日止
另有詳細簡章索閱須附郵票四分即寄
院址奉天市小南街門內大街電話（四）四三四一番

瀋陽商業學校招生
一、招考人數　三百名
二、入學資格　國民優級學校卒業者
三、報名日期　十二月十三日十四日
四、考試日期　十二月十二日
校　址　奉天市瀋海區吉祥街二段五號
另備簡章函索附郵票二分即寄
電話（四）三〇九五番

奉天慈育職業學校招生
一、入學資格　即國優卒業者爲合格
二、報名日期　自十一月二十五日起至十二月十九日止
三、考試日期　十二月二十、二十一兩日
另備簡章函索附郵票二分即寄
校址奉天市小南街二段三號
電話四二四五六番

目錄及詳章附郵四分即贈奉天市東關區鎮定街二、二四
劍農養鷄場的消息
魚粉、骨粉、貝殼粉、配合完全飼料
藥品、鷄具、圖書等
附設養鷄通信研究部
欲加者詳章備報
價目目錄戰況

奉天濟民女學院招生
一、額數　國高一年百二十名
二、入學資格　以國民優級卒業者爲合格
三、報名日期　十一月二十五日起十二月二十七日止
四、考試日期　十二月二十八日二十九日三十日
簡章向奉天市大北街（三四）三三本校附郵票二分即寄
電話（四）四三四九

瀋陽國民高等學校招生
一、入學資格　以國優卒業者爲合格
二、報名日期　自十一月二十日起至十二月十二日止
三、考試日期　十二月十三十四十五日
四、校　址　奉天市小西區惠工街二段二七號
電話（二）五一四六番
另備簡章函索（附郵票二分）即寄

緊要聲明
啓者敝人次子王占民、於十一月十五日以家未辭他往、不知踪跡日後在外倘有孕挪擅借錢項及惹異外國端等事敝家概不担負責任恐未遇知特此登報聲明
奉天鐵西區華清池
支配人　王華臣啓

解雇聲明
敝行員耿雲邊於十一月廿日因有高就與敝行脫離關係凡該人在外一切事故及銀錢各項今後概與敝行無涉除登報外不另函知特此聲明
奉天一德街五段八三號　德裕商行

栢野洋行接兌聲明
啓者白玉璋代表鄭榮之來天市大西區大西街二段一〇五號合名會社栢野洋行經各社員同意解散全部出兌與韓順義等經營改號合名會社栢野洋行繼續營業凡以前合名會社栢野洋行所有之担保債務等與今後之栢野洋行全無關連特此登報聲明
出兌代表者　白玉璋
接兌代表者　韓順義　同啓
康德八年十一月十日

手戳遺失聲明
啓者敝人於康德八年十一月廿日將木質方形印章十一枚文曰侯占清字樣不愼丟失除另製新戳外印章無論落於何人之手及發生事故敝人概不負責特此聲明
侯占清

公示送達
右當事人間因康德八年（往）第七五號離婚請求事件向被告應行送達之左記書類保管於本院到場現行收領證書告知行送達之左記書類保管於本院到場現行收領證書
康德八年十一月廿六日午前十時言詞辯論日期傳票謄本一件
康德八年十二月廿四日
奉天地方法院　書記官　黃世信
被原告　徐荇愛
被告　趙錫琳

市大西區大西街二段一〇五號合名會社栢野洋行經各社員同意解散全部出兌與韓順義等經營改號合名會社栢野洋行繼續營業凡以前合名會社栢野洋行所有之担保債務等與今後之栢野洋行全無關連特此登報聲明
出兌代表者　白玉璋
接兌代表者　韓順義　同啓
康德八年十一月十日

請買滿洲國債吧
股票交易買賣
股票金融擔押
滿洲野村證券株式會社
奉天市大和區加茂町第七號
滿商部外交員
衛懋禮
電話二三三四五番

應時服料　齊備
新奇物品　豐富
歡迎惠顧
永裕
大連市新大街
電話三一六九
一四七七
一四六六

劉氏樂仙膏
主治婦女
經血不調赤白帶下子宮寒冷壯腹疼痛等症
哈總濱道外十四道街

老福順堂總售處
養血保坤丸
主治婦女調經和血去瘀血病除淨必能得子無受苦惱
請服試之言之不謬
此藥人參鹿茸所製成丸研究多載有效

劉氏金丹
此藥專治男女新久搭膊補病老年咳嗽努力咳嗽或新
咳久咳痰中帶血大口吐血胸脇疼痛久咳成勞夜不能
寐動作無力心神恍惚日輕夜重飲食無味自汗盜汗午
後骨蒸潮低嗽口干喉痛一經服之功能治咳理氣調血
止嗽滋養肺止咳良藥
定價每盒一元每付一角
哈總濱道外十四道街

老福春堂總售處
金剛藥片
此藥治諸虛百損五勞七傷一切補品還精補髓補腦
之精治精髓補不固陽痿病症老年精衰少年體弱思慮
過度記憶退減精神恍惚夢盜汗頭暈眼花耳鳴耳聾
行動心跳氣喘全身無力腰痛腿痠形容枯瘦後不成眠
胃脘潮熱帶出涼汗凡肉臂病及體弱虛無強人服此
藥功能壓丹出補腎經絕益髓強壯筋骨扶弱助本之良
藥也務希惠者買服一試即知不虛不誤
定價大盒五十片二元　半打十個
小盒二十片一元
外埠各大藥房客棧售賣倘無處購買請就近函寄哈總濱本
藥店無使原盒郵寄代價馬司
哈總濱外止陸十四道街
老福春堂總發處

亭得利
奉天城內中街
專信高尚鐘表眼鏡

立本大旅社
客室寬濶安全舒適
清潔衛生招待慇勤
西式臉盆電灯電扇
溫涼水道電鈴暖氣
大連西營業部
電話新商部
大南街（三）五一三
首七一六〇

優良手錶
五回出賣
●日本精工舍製不銹化鐵側七石入白支バリス
9型二十三圓整
●購用方法　豫先送款（小爲替）住址姓名明記
●送貨方法到達即日或翌日以郵政小包發送貨到後若有破損或不良等情時在三日以內返還原品敝行立即物價返還或者交換優良品亦可
方型表
安東市四番通九ノ二
信用本位　五行公司
振替口座京城一八〇二一番

歲末貯蓄旬間

全國實施要領已擬定

儲蓄實踐歲末旬間、係以協和會爲中心並各關係機關之協力、定自十二月十日起、全滿一齊實施、國民須要一致協力、俾達成本年度十一億日標之國民儲蓄、茲誌其實施要領如左、

△實施要領

一、各機關緊密連絡、隨時舉行座談會講演會而徹底儲蓄趣旨、

二、儲蓄會未結成地域、必須在本旬結成之、

三、市或街內從業員十八以上之會社、商店及其他職場必須結成編成儲蓄會、

四、對既併成之儲蓄會地域、關於儲蓄成績並活動狀況成績、良否須研究、而改組之、對模範儲蓄會施以表彰、

五、以儲蓄之實效爲生活全般徹底消費節約、資源變護、對宴會虛禮必促其勵行廢止又旬間內有講演並座談會、以及電影陪劇場、汽車等須標示儲蓄旬間字樣、又利用無線電放送等、俾徹底儲蓄旬間趣旨、

奉天稅關新舍開廳式

蔡大臣親臨隆重擧行

伴隨滿日貿易之繁榮、對於三國貿易中心地之奉天稅關新廳舍新建工事、曾自康德六年十一月起工以來、經二年有餘、遂於近日竣工、其開廳式、自五日午前十一時、由蔡經濟部大臣以下金奉天省長、鄭奉天市長佐藤鐵道總局長、三浦警護總監、石田商工公會長、及其他在奉軍官民代表者百餘名來賓之臨席下、遂於新廳舍內舉行矣、其儀式首先陪禮國民儀禮之國本殿定詔書、次爲平井稅關長宣述式辭、後有蔡經濟部大臣之祝辭、及鄭奉天市長佐藤鐵道總局長、安東稅關長（代表）等之祝辭、復自蔡大臣、對於平井稅關長、授與褒狀、最後對國旗、行敬禮、旋於盛大中閉會、即行祝賀午餐會、

（圖即式場上爲蔡大臣祝辭）

惠及孤兒

蔡夫人捐金

【新京】世人最苦者、莫過于無父母之孤兒、雖有孤兒院育養但多寒襲來、想見凄苦、蔡經濟部大臣夫人、懷善提心、特將自身日用積蓄之國幣千元、不肖化費、而於本月四日派經濟部秘書官、持赴新京市署、向金市長交付、指爲救濟孤兒之用、市長對蔡大臣夫人之德惠、感戴不已、並代表孤兒致謝、聲言決將該千元作有益於孤兒之開銷、以不負蔡大臣夫人之善心云、

藝文攝影家協會

事業擬定即組成

傾注藝文覺醒之勁力、於全滿五百名之滿洲註册攝影家之滿洲藝文攝影家協會、乃於近日、假中銀倶樂部、擧行結成準備會、關於設立要項、協行具体之討論、此攝影家協會、依據藝文指導要領之旨意、以註册之攝影家組織之、希謀創造藝文之攝影、彙使其向上發展者也、至其事業謀之如下

一、關於發表藝文照片之製作與出版之介紹斡旋事項

二、普及註册攝影制度、

三、編成後進之育成研究會與講習會、

四、對於國家之諸行事、而行有動員、

五、教養會員之入格向上、

六、交流日滿華活動之攝影、

七、其他等

大批中國出版書籍

明年即可運滿推銷

久於滿洲圖書界消其踪跡之中國出版物依至明春將可輸入三百萬册之大批書籍、實可謂相應建國十週年之滿系讀書界之一大歡喜也、從來中國出版圖書討論之輸入、多以陋兌管理及其他複雜國際貿易上之桎梏、而陷于停滯狀態、且大有衝輸其有敵性之反滿抗日思想之出版物之傾向、故經政府滿配及其他關係方面協議之結果、爲防止此等衝輸及輸入中國出版之良質圖書、以促進滿系之文化起見、滿配方面決排除萬難、致力獲得中國出版之優良圖書求得政府之對華兩兌之許可、預定年輸入三百萬册、該紙近將派遣宋滿文課長及其他日系社員數名赴滿、與中國方面交涉、又此等中華出版物於國內配給時、務求價格之低廉專謀滿系讀書者之福祉云、

滿映拍製

農村學校

【新京】滿映鑑及滿系兒童觀賞物的矜之、擬大量拍製適於兒童觀賞之文化片最近已經着手拍製、描寫長春縣双城國民優級學校、兒童在洋火盒封皮上、使國民每人不要忘却建國十週年紀念之意義、該圖案目下業已完成不日即開始製造、由明年三月發賣、予定實行一個年間每戶配給、乃表示一年中之瑞祥也、該紀念洋火分爲磁化火柴及小安全火柴兩種、盒之裏面爲瑞雲十字形、盒之後面爲鬱花形（圖即紀念火柴樣式）

（瑞雲十字洋火）

明年起始正式發賣

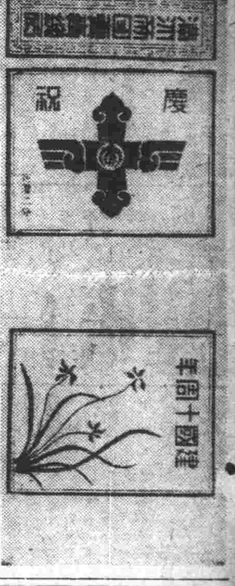

建國十週年祝典事務局當局、爲期國民對於建國十週年意義徹底明瞭起見、與專賣總局折衝結果、決定作製「瑞雲十字火柴」、即將建國十週年紀念徽章圖案、印賣總局折衝結果、決定作製「瑞雲十字火柴」、即將建國十週年紀念徽章圖案、印刷應慶祝之用、

華北治强運動

給予共軍打擊頗重 捕虜共軍米司令談

【石門電】此次被日軍捕虜之共產八路軍、還中第十軍分區司令米占魁中將、自下於○○地方遭日方深情待遇、而度其感謝之生活中、氏對共產軍之不滿、洩及如左、

余向以農民而戰爭、待至最近復深感及抗日戰之經過、故曾欲歸還故里、茲爲八路軍本部所派之監視共產黨、遂未能依願歸去、自以共產黨之主義終未一致、見及黨內之新道德與自己之信念相反、始有此次之捕虜、雖然余尚以爲此乃良機之所乘、對於德蘇戰、雖宣傳爲蘇聯勝獲得勝利、但終爲德方勝利之事、亦爲全兵士所共知、至於八路軍未受得蘇方之任何援助、最近之治安强化運動及經濟之封鎖、致共產軍與共產地區之民衆、均受非常之打擊、

第六軍區勇士援穫秋收

自間島省進至寧安等處

立於國防第一線、對於發揚「良民奮兵」之新意識、擴有至大功績之國兵之急速發展之狀況、於時局下國民之期待下、且更有國軍勇士、利用餘暇、對於農民秋收、加以援助之美擧、此即第六軍管區之國兵、自入營以來、其訓練成績、已昭然可觀、今秋値收穫之期、特分社間島省全域及寧安、下城子方面、援助於勞力不足之農民、從事收穫、軍民渾然打成一體、共邁向增産報國之途、頗爲各方面所嘗許云、

預防結核

實施檢診

×××××××

奉天市防疫科、警察局衛生科協力之下、爲談撲滅結核患者、最會對市內各種飲食店、旅館及其他接客業者、施行愛克斯光線檢診、而收有莫大効果、今更爲期結核予防之徹底、擬對各會社、官廳學校等之團体實施集團檢診、而進行詳準備中、乃規定先於本月中旬、對電業公司奉天支店從業員八千餘名、以愛克斯光線照像施行檢診、又擬明年度對各特殊會社及公立各級學校及其他團体機關、亦同樣、實施檢診現正計劃中云、

配給棉布

【新京】首都決自本月十日起全國一致展開之國民儲蓄實踐歲末旬間、協和會方面制定國民各自定自十日起實施、四人以下者布票一枚十三尺、十人以下者二十六尺、以次每五人遞增布票一枚、該票已經由班組長向市民分佈中、預計於十日之前俱能收到、如未領到時、速向班組長催要云、

國民標準儲蓄率擬定

十日起始實行

所得月新標準儲蓄率如左

△月收三〇圓未滿者百分之一以上△月收七〇圓未滿者百分之二以上△月收一〇〇圓未滿者百分之五以上△月收二〇〇圓未滿者百分之六以上△月收四〇〇圓未滿者百分之八以上△月收七〇〇圓未滿者百分之十以上△月收一〇〇〇圓未滿者百分之十三以上△月收一〇〇〇圓以上者百分之二十以上

從錦州到間島（二）

鐵路愛護村現地踏訪記

本報特派記者 王秋螢

等到被同行的郊先生給叫醒、告訴前面就快錦州時、我急忙整理好了衣服、跑到車箱的外面、看見夜色雖然已漸漸濃、但天仍舊還沒有亮車門的玻璃上貼滿了白色的氷雪是如何之天了、

車到錦州之後、天已經黎明、到站內的候車室、我匆匆洗完了臉、本來想一同到市內遊覽一下錦州的市街、但一走出車站的外面冷嘲的北風刀一般刺到我們的臉上同時街上並沒有行人、更無車馬店舖也都未開門窗、所以終於又被冷風的吹逼給趕回到車站內的食堂中略進了早餐、

二、關於愛鈴的談話

早餐雖然是一頓簡單的定食、但的確給我們身心一點溫暖、回到候車室又稍事休息之後、便開始到錦州鐵道局附業護愛路係去辦給、這裡地下沒有一點積雪、看來是並沒有落過雪的、但是冷風的寒風却眞骨骼寒得驚人、雖然有人說錦州、是風的地帶、但這冷風也眞猛烈得可以、在路上我們冒着這寒風匆匆的奔馳、抑在大衣袋內的兩手、都幾乎凍得僵硬而麻木、還太是稀有的冷風了、

好容易才跑到鐵道局、當我們見到該局愛路係長倉迫先生以後、從談話中才知道發生一件笑話、

原來事先他們接到總局的通知以後、今天的早晨、曾派人到車站去迎接、並定下旅館給我們預備下車後的休息、他們迎接的人到二等車內去找了一遍並沒有看見、便空跑一趟的回去了那知我們雖然是坐的二等車、但臨時却買的三等寒暑票、因此竟造成這次的錯誤、所以倉迫係長見我們的到來、却認爲是意外的奇事、經我們解說之後、才明瞭的笑起來、

（圖爲錦縣愛路功勞者表彰式）

倉迫係長是一個非常健壯而發胖的中年人、待人更極和藹一邊分吶倒茶、一邊更陪我們閒談而談、並且告訴我們今天是滿洲一個難得的冷天、同時又拿出許多各愛路村工作情形的照片給我們看、接着便以電話聯絡鐵道警護隊長池田警護官、告訴他我們這一行的到來、

談話約有一小時、又由倉迫係長分附僱到一輛馬車、陪着我們到警護隊本部去、在馬車上、冷風我們到警護隊本部去、該隊本部的隊長室、由池田警護官與中山巡監的熱誠招待之下、彼此互相談嘮了幾句之後、便展開了關於愛路的談話、

據中山巡監說、滿洲關於愛路運動、到現在已經有了七八年的歷史了、錦洲鐵道局管內的鐵路、關於愛路的工作可以說較其他路局特殊一點、這西南地區、在從前是國的當時、因爲時常有匪人等對於鐵路實行破壞、所以先期的愛路工作、是使愛護團員討努力防備匪人的破壞、但是現在匪人已經肅清滅絕、因此也不必再担心匪人的破壞了、

此外在實境內因古北口一帶、常有八路軍的潛伏、同時八路軍們也時常乘機向當地的人民做宣傳反滿抗建國的宣傳、爲了怕這些人民受到他們的宣傳影响、所以現在這局愛路工作的注重點、也是從前不同、這便是說由先期的防範匪人破壞鐵路、現在也改爲注重思想宣傳上了、而與對方滿成一種思想宣傳的鬥爭、現在對方的宣傳工作是失敗了、並且他們的宣傳工作人員、也有的被這邊給捕獲過來、

至於一般愛路村的職員們、也都深深的去愛護鐵路、書心誠意的去工作、從本年四月起、統計起來、團體工作受表彰的共有十四次、內中包括團員一千九百三十三名、至於個人受表彰的共十六回、於此很明顯的會看出團員們愛路工作的成績來了、

現在除了利用愛路講演會常常對團員與村民們講演愛路的意義以外、並另有婦女班的組成、利用婦女向一般男女民衆力宣傳愛路之意義、這種婦女宣傳員的採用不單祇錦州鐵道局、此外其他鐵道局也都同時採用了這種婦女宣傳的方策、

以上大畧都是中山巡監所說的話、在這談話結束以後、我們又被邀一同去看愛路少年團的演戲訓練、（未完）

民籍事務講習會

招各區員擧行指導

收預期以上成績、得純益金一萬五千一百五十二圓、該純益金全部、充當國軍慰問金、第一軍管區司令部安永上尉、並與秋城團團之主角發揮神技之廟鬱秋（即任鐵城中尉）及岩城市弘報員之三氏、乘於七日午后十一時五十九分發列車離奉、往現地訪討伐將士、贈呈慰問金

認識時局再起奉公

傷癒軍人研修會成果極佳

【新京專電】今春三月十日誕生之滿洲國興軍人會、爾後頗示順利進展、於發會日標、於十二月一日開始之第二次有奬定期存欵辦理成績、據中央銀行之發表記、僅中銀辦理者第一日已打破五百萬元、茲儲蓄報國陣實大奏凱歌、新京、奉天、哈爾濱三大都市之實績如左、

△第一日 圓

新京 一、八〇六、九一七

奉天 九一四、二四一

哈爾濱 四二七、七一三

△第二日 圓

新京 五三七、九〇八

奉天 七二五、二三〇

哈爾濱 一一八、七五七

△第三日 圓

新京 九二三、六八五

奉天 七八三、三八四

哈爾濱 一六〇、六四〇

△第四日 圓

新京 一四七、〇一一

奉天 七三〇、〇二〇

哈爾濱 四二七、〇五七

計 七七七一、一七三一角四分

齊齊哈爾等各地今已告終、各地各會員出席、會中有時講演、具防諜觀念與鑑賞儲蓄之國策電影、又特爲加深滿系之認識、使鑑賞介紹時局與再起奉公之熱意、已收莫大成果云

贈送

黃色補丸

主治 先天不足後天虧損身血勞傷房事過度破精太早夜夢遺精四肢無力精神不振頭暈眼花耳鳴心跳手潘滑腸燥早洩脾胃衰弱飲食減少腦鬧脹飽食不消善忘失眠老年精衰之嗣牛精腦力靈敏强壯生殖機能有讚書作事不倦之妙爲愛養唯一好藥無嗣一元五角現爲普濟患者起見特別贈送凡買一打送兩打每打售十七元整外埠函購不加郵費藥歇由郵局匯至哈爾濱酒外十五道街金勃先藥房照記全樣

贈送 黃色補丸 每盒定價

金勃先房 總發行 哈爾濱道外十五道街 代售處 大連泰藥房 奉天大連德泰藥房 奉天金城藥房、安東益增號、錦州同盛成藥房、奉天日站頭齊泉藥房、瀋陽萬育堂、（一）

贈呈國軍慰問金

蘭慧秋等已出發

本報後援、奉天市公學主辦之國軍討伐將士慰問金募集秋城劇團上演、得百三十萬市民之熱誠支援、如既載

保肺漿

本藥專能保持肺臟本然之功能對於發生加答兒炎腫脹結核膿瘍支氣管炎肺結核肺炎等症之奏效一切呼吸困難高熱朝嗽慢性氣管支炎肺潤肺止咳祛痰理氣定喘鎮咳解熱鎮痛清熱滋陰潤肺特效良藥

參茸麥精魚肝油

貧血症產後精力減退神經衰弱肺虛不能增加飲食補丸血牛精之嗣力靈敏强壯生殖機能有讚書作事不倦之妙爲愛養唯一好藥無嗣一元五角現爲普濟患者起見特別贈送凡買一打送兩打每打售十七元整外埠函購不加郵費藥歇由郵局匯至哈爾濱酒外十五道街金勃先藥房照記全樣

發行所 奉天錦縣南 宇宙製藥公司

第六軍區勇士援穫秋收

自間島省進至寧安等處

立於國防第一線、對於發揚「良民奮兵」之新意識、擴有至大功績之國兵之急速發展之狀況、於時局下國民之期待下、且更有國軍勇士、利用餘暇、對於農民秋收、加以援助之美擧、此即第六軍管區之國兵、自入營以來、其訓練成績、已昭然可觀、今秋値收穫之期、特分社間島省全域及寧安、下城子方面、援助於勞力不足之農民、從事收穫、軍民渾然打成一體、共邁向增産報國之途、頗爲各方面所嘗許云、

預防結核

實施檢診

×××××××

奉天市防疫科、警察局衛生科協力之下、爲談撲滅結核患者、最會對市內各種飲食店、旅館及其他接客業者、施行愛克斯光線檢診、而收有莫大効果、今更爲期結核予防之徹底、擬對各會社、官廳學校等之團体實施集團檢診、而進行詳準備中、乃規定先於本月中旬、對電業公司奉天支店從業員八千餘名、以愛克斯光線照像施行檢診、又擬明年度對各特殊會社及公立各級學校及其他團体機關、亦同樣、實施檢診現正計劃中云、

配給棉布

【新京】首都決自本月十日起全國一致展開之國民儲蓄實踐歲末旬間、協和會方面制定國民各自定自十日起實施、四人以下者布票一枚十三尺、十人以下者二十六尺、以次每五人遞增布票一枚、該票已經由班組長向市民分佈中、預計於十日之前俱能收到、如未領到時、速向班組長催要云、

國民標準儲蓄率擬定

十日起始實行

所得月新標準儲蓄率如左

△月收三〇圓未滿者百分之一以上△月收七〇圓未滿者百分之二以上△月收一〇〇圓未滿者百分之五以上△月收二〇〇圓未滿者百分之六以上△月收四〇〇圓未滿者百分之八以上△月收七〇〇圓未滿者百分之十以上△月收一〇〇〇圓未滿者百分之十三以上△月收一〇〇〇圓以上者百分之二十以上

眼科專門 啓明醫院
院長 郭振中
奉天市北興街二段四七号
（五業區三馬路三街）

大連 裕和旅館
東鄉町十五番地・電二三八九一
歡迎主顧 優待團体

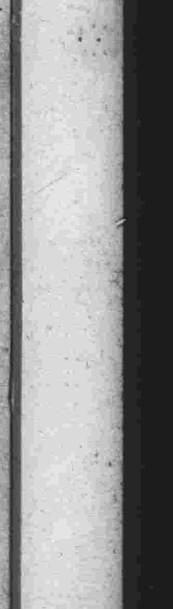

天濟堂藥店
奉天城內中街南路
本店設有診療部特請著名漢醫診療男婦右科病症
發售右省地道生熟藥材揀選優等藥料配製丸散膏丹代售右種成藥及診療用品
漢醫 趙德溥 楊雨滋 李在南
瀋陽區一德街三段四號

感謝戒煙良速
敬啓者敝人早年因分盧初吸鴉片少許以救燃眉之急日久病象重而蔓已成終欲戒除苦無良方幸友人張君介紹於奉天市大西城門外振興醫院對於戒煙素有經驗敝乃入該院治病被懲經唐院長施行醫療妙法於二旬間戒除多年蛇頭毒之舊病雖已全愈未受痛苦敝有年皆唐院長之所賜敝人無以爲謝特登報端生表之略忱謝
鴉聯人 哈爾濱市道外五道街 王鳴山謹啓

求職捷徑 電療師養成
一、短期卒業通信教授 無試驗開業
二、男女象收二十歲以上者
一、詳章函索即寄付郵票四分 郵至 新京中央 郵局私書函箱九十四號
東京電氣療法研究所申込所

中其在樂
華道煙
品高價廉

藥子牌商標
森田奉先年推賞
頭痛聖藥
腦新
頭痛!!宜速服
"NORSHIN" ノーシン 新腦
Manufactured by Sankyo Chemical Co. Japan
株式會社 荒川長太郎合名會社
大日本名古屋市東區京町
荒川長太郎合名會社製
新京藥品株式會社
總發賣元 滿洲藥品株式會社
藥價
百包六十五圓
六十包二圓
三十包一圓
二十包五角
十包三角
七包二角
四包一角

千華山遊記 4

（宋濂顧）

西閣一脊，尋多寮少。但為蓋興所撤。梁上雕龍畫鳳，朝暾晴靄。快哉呼息。以觀塵世。過不佛矣。既而歸進早齋。齋畢。九時已近。於是父女分攜酒脯蔬饌。中。凡瘞數所。歷程五六佛頂。循大路行二里許。北岐入「紅花溝」。於崎嶇惟艱。繞至東北部。一屋附峰。纖平而覆。土。濕約三丈。前後皆陡壁深壑。下瞰無底。臨之半畏。惟距五佛之頂。高度二丈許。惜增石級時。無從可登。相顧徬徨。無以登謀。時頂上方有遊人。呼而詢之。乃知其前別有登路。蓋陟峻易。但欲就彼徑。必須循原路而返。至山西中途下降。始能轉入該路。一周折間。又須多行五六里。多費一二時。斯時余已疲甚。不顧軍苦吾足。又以此處距頂既近。欲求上陟。山靈相助。勝彼石壁。間有稜角少具之處。似亦可以攀躋者。更念先人數世累德。個人半生讀書。行亦略無所慚。老天有眼。必能默佑。不使遭險。思念及此。勇氣百倍。乃與雪女決計上躋。此時更遇陵山王君繼至。青年而趨勇狙氣。乃率先陟上。體愛博之。余則謂之毅。石角礙趾。革履苦滑。好勝心殷。危險不避。良堪自笑。升高臨深。不顧聖訓。吾其重為不孝身矣。惟恂探奇勝。他日歸省北堂。敬為繇親講說。白髮老人。賽還不能躬往。得舊聞廳。以為神遊。是亦娛親之一計。

崇高。救命人勝救命然。因感王君之德不識。亦如上一步登天時之援助於申尹二君。而並以險處結緣。以相誌于平生也。絕頂既上。又近蒼穹。父女興健。暫作主峯。看萬山之俛首。亮四大之皆空。眼界彌闊。乾坤靈毒。「虛遊呼作侶。舉手摘星辰。人世復何有。太清非此身。」「不須雲鶴有奇翼。但把美森蓬仙伍。天風雖復策策。狂嘯直為換凡骨。」此時快感如何。正復不形容。亦惟曰「觀尊手頭試一快。淚痕肩拍逐無涯。昂頭倍覺閶闔遠。區區天都勉作家」而已。高吟既張。神仙來和。彩雲萬朵。我且潛踪。於是假座佛旁。開懷痛飲。天風襲來。醉意隨飛。豪興之縱。浩浩乎莫知其所屆。（為眞）上為五佛頂之普安觀、下為龍泉寺大殿全景、

蒙古英雄成吉思汗

（六）（桃生）

馬哈歇德。由於再戰之矢敗。在意氣頹靡之下。無復勇氣。於是逃而又逃。離亡公爵後在金之興五年。西紀一二二一年十月二日。竟行憂傷而逝。

鐵木眞既拔馬撒爾罕。滅肆於拿弗解撲附近。時適聞馬哈歇德諸子。回到花剌子模。募兵。當伽察哈台。鳶適合闍赤。至花剌子模。及花剌子敵。並為遮斷其走路。於分兵鄰兵。周間蹂躪。迄翌春。遂渡河。進兵巴爾克。該地在紀歷計數。以示投降鐵木眞軍。由是。首追擊哲伯。速不台。馬哈德。至馬點藏地闌正揮師前進。竟聞有流言傳布謂。「皆拉爾。烏金。均獲大捷」

東京市上的虞美人傳

王和虞姬的故事。也幾乎是膾炙人口。但對於虞姬的出處。却沒有正史可考。連霍肥小說裡都很少述說過她的史實。近來東京市上發現一影印中國舊版「虞美人傳」一書。書中敘述虞姬為飄通之女項羽沒時。劇盜項羽羽相。說項羽將來必有九五之尊。便招虞姬嫁給他。這書不知是甚麼時候流傳到日本的。日本這種影印的還是普及本。全書二百餘頁。極易買到。而且非常便宜。不知在東京的我國人士留心過沒有。

醫巫閭山遊記

（續）（醒夫）

有一位是老靠關的香客。就是在山底下不是說了一句甚麼！若出山。到山根底下可甚麼下不來山的閒話。關後可不就南三天迷在山裡。不叫大蘆花的老和尚給講情。死。

明嗎？」飲了一杯子水。車夫續明明的說。「先生們！若出山。到山根底下可甚麼下不來山的閒話。關後可不就南三天迷在山裡。不叫大蘆花的老和尚給講情。死。

東遊紀行詩

（續）（陶明濬）

▲新宮

夢醒關已到新宮。一望江光海氣中。昏鴉讀腰橫若帶。森林山上密如蓬。時時此景恐輕過。處處吾邦絕不同。曲折巧穿深樹裏。回頭亦自笑西東。

蓋景所遭常適意。征塵竟體已除盡。身行水複山重際。眼望紛紅綠綠間。女蘿交縈多好水。高林蔭蔽少童山。筆牀茶竈如攜得。坐對閒雲日日閒。

征夫何必怨長征。好為溪山去寫生。紫色參天松葉翠。微涼著體竹風清。鳥投空碧影中遠。人向奇山曲處行。水似玻璃谷錦綉。深花映掩霞拾裏。紅綠相間畫裏過。樓有兩重何碍小。竹加千個不嫌多。好山似為試行役。美景至堪去撫麗。東食近來能稍稍。峽來遍腹自摩挲。

東方多雨古人言。又遇驟陰海涵天。一征蒼煙方漠漠。萬山鬱鬱涓涓。若能充隱誠為編。但得結茅不羨仙。西望。山只一

和・歌・選・譯

（鍾稻孫）

◇心知是菊探還得。乱眼霜花未易分。

——源宣明作

◇松風偏夜倍凄切。苦下何堪常此聽。

——藤原俊成

◇山崩海竭有時至。臣事君心寧有二。

——源實朝作

◇若問太和心事。山櫻綺爛朝暾

——本居宣長作

——作者介紹——

凡河內躬恒——十世紀初之名詩人。為三十六歌仙之一。著有「躬恒集」。

藤原俊成——詩人原名顯廣。生於永久二年卒於元久元年。享年九十一。作有「古來風體抄」。「長秋詠藻」。

源實朝——鎌倉幕府第二代將軍。著詩建久二年生。二十八歲時為其甥賀死。著有「金槐和歌集」。「夫木集」。

本居宣長——國學家。生於享保十五年幼學漢學後學醫。生平致力於「古事記述」著作。寫著頗多。

節約報國

從煙草說起

（炎）

煙草（捲烟）一種東西。是我們人的一種嗜好品。迄今一般有說是助神思。有說是有慢毒管他是否實際。總之。我國人的吸烟力。有的人消耗。在冬季取暖的火爐子以上。就是用兩個鼻孔。每月燒盡一噸煤炭代金。

同事中幾個人。每天消費十支捲烟五盒（五十支）那麼就拿花這烟來說。每十支一盒的定價一角七分（恐怕私買還得多）五盒計價八角五分。一個月間二拾五元五角。得由鼻孔裡冒而化為烏有。但是三五日人的小家庭裡。連灶口帶爐火。一年平均每月亦不過用半噸煤如按本年查定量。平均每月也就是四分之一噸煤的一噸價格約按二十五圓計算。則家庭爐灶消耗力。反不及一個人的鼻孔四分之一。細核計起來。雖然是平常的問題。又好像出人意外的呢。

如果全國四千萬人。按八人僅有一位這樣吸烟者。全國五百萬人的鼻孔每天能消去四百二十五萬圓。一月間是四千八百五十萬圓。若拿這些款去作這些事。

一。若給國民分配每人可得一圓多錢。

二。若開銀行比中央銀行還大（因為中銀資本是三千萬圓）

三。若成立會社五百萬資本的差不多能成立十個。

四。十萬元一架的飛機能買四百八十架。五萬圓一合的高射砲買十台。這些利潤設在國都。是誰也不怕。

我們何不節儉一下試試看。

紙上問答

問。假使你在大雨中立上了五分鐘。把水中一部份氣泡趕跑了。

答。假使你在雨中淋上了某一個時間。那你所受到的濕度。定比走路時稍多。如果你再淋下去。相反的你濕度到了飽和點。就不再增多了。

問。番茄是水果還是蔬菜？

答。照理講番茄是蔬菜的一種。如果園藝上講。那番茄是屬於水果類的。因為它是一種蔓葉類！

問。青年的標準是幾歲。

答。二十一歲生日的前。

問。為甚麼用右手來辯球的人。我們稱他為「南拳」？

答。大多的棒球場。因為是朝西伸展的。這可使太陽光不致直射入擊球者的眼睛。

問。一塊整張紙幣的一部份。能夠恢復它的價值嗎？

答。能。牛張紙幣能恢復它一半的票面價值。假使是在八分之五以上的話。那就有整個的價值了。

問。蹴生在二月二十九日那天的人。他的合法的生辰是幾時？

答。二月二十八日。

滿華象棋交驩大會

（蒙古）張德魁　（滿洲中國）曾文宣　對局（鹽先）

九八七六五四三二一

車 馬 象 士 將 士 象 馬 車

卒 卒 卒 卒 卒

砲 砲

兵 兵 兵 兵 兵

砲 砲

車 馬 象 士 將 士 象 馬 車

九八七六五四三二一

（震洪披露）

炮六平七、馬三進四、馬九進八、馬四進六、馬三進四、馬八進六、車二平三、馬六退四、馬八進六、車六平四、車三平八、車四退一、卒九進一、（本局和）

汪主席與養鷄

客有述汪主席精衛之嗜鷄事者。如此上好談料。烏可記？氏對於飲食。極講衛生。以鷄罐最富滋養。每餐必啖之。日必三四隻。且製法特別。或炙。或煮。或清。或燉。口味極佳有名為神仙鷄者。法於宰割後和以醬油及酒。醋。鹽。又置於釜。釜中加鹽水。加火沸之。俟五分鐘後。再令沸。如是凡三次而鷄已熟矣。啖之頗類留芳。蓋日邸若鷄罐者。關宰飼之。顧之曰「知廉」。蓋取博雅一鷄跑而食之。知有所擇。故曰「知廉知鷄」。之意。非藉以為官箴也。（邵恩）

社會小說　如夢令

（125）（儒丐）

第十二章

羊腸的山路。迤邐不平。有許多樹是我們不常見的。特別是七月間的山風。點得清新入距有半里的高度。兩腳便覺疲倦了。不得。竚立一回。環顧左右。都是山光龍罩。唱著的鳥兒也不知藏在那裡。大概它們也在欣賞造物者的大能呢吧！歇是「大蘆花下院」。看著蹴美蹴造物者的大能呢吧！歇一會兒向山上來。前邊便是「大蘆花下院」。看著蹴不到半里多路。可是這路崎嶇的山路走起來較比五里路還遠。到了「大蘆花下院」已經兩點多鐘了！寺院裡面看番宿那間廟裡合適！那位老年的媽媽待人是很們好。告訴我們的是特別詳細。各人又換了換鞋。這時天已竟十二時多了！

「沒錯兒！」老魏答應著。到後院去煮烟。這里老藝和大家吸著老鏡的寶泡。大吹其別樣景況。現在他在那里住。用著多少人。魚絡水絡。有專館先生教讀學。不久就娶入大學了。他天天雖然享著無邊幸福。心裡老是想念老朋友。就好像漢高祖回到鄉里。特來與諸位弟兄話舊。同鄉父老似的。足道末一場。把大家給度得個有熱情頭轉向。都沿老家。置酒高會同鄉父老似的。足道末一場。把大家給度得個有熱情頭轉向。都拜識過後。一定得專誠拜謁。能攜點油更好。不能攜時。白吃白拽。再吃他一賭錢。能攜點油更好。不能攜時。白吃白拽。再吃他一賭錢。

「好！好烟！鼠是人頭大士！這是什麼滋味！」

「鼠！」聲在炕上滿不在乎的命定著老魏。別人也都拍掌喜。絕不是去嘗茶水的小夥子。我們並不是去嘗茶。聽說並那塊寶「大蘆圓」。藤便又論到一

大家這樣胡想著。老魏在嘴裡上粘著牛蹄烟嘴踏過來了。他不信現在會有人頭大士。如果有人來過他。他慢慢斟酌的接過那烟土。大家去嘗酒。大家去嘗酒。大家去喝酒。「別明明聽完有點害怕。我和幼舫都沒加理念。車還是聽聽的向前走著！

「鼠！」

「鼠！」

「鼠！」

戰時下的資源愛護

主婦們要嚴防火事

＝言成＝

火。極能利人。而又能害人。其利害的關係。就看人們用之適當否。現在逢戰時下。為合源愛護起見。國人對於太事。應特別注意預防。況目下又是嚴冬的季節裡。家家戶戶總離不了爐火。用以取暖然在取暖期間。家庭主婦們防火的責任是非常的重要。所以你們家中火爐（除外汽氣爐除外）最好放在房屋中間。第一件好處是由爐火所發出的熱。可以平均射到室內各處。第二件是距離窗戶較遠為適宜。如果房屋小的話事實辦不到。那麼頂好將安放爐火的四周用不易發火的物件遮住。以免窗戶由於爐火熱度過高而烤胡或燃燒起來。

現在都市內各住戶均燃用電燈。倘電燈發生障碍一時室內黑暗。必須常備蠟燭接濟之。然在燃用蠟燭時。最好將蠟燭安放距離紙或字紙較遠地方。或某一個角落處安全。倘一不注意。或被小孩將蠟燭撞倒的話。那麼也許會發生不祥的事件。輕之燒破衣服被褥及其他重要資財。重之燃燒房屋延之四鄰。所以當茲非常時期父處冷天裡。希望為家主婦們。要特別注意防火啊。

所以當茲非常時期父處冷天裡。希望為家主婦們。要特別注意防火啊。

女子

要想健美身軀 必由運動着手

生此一九四一年的女子們。她必須有着一番富有健美的體態。才佩稱得時代化的女子們。且不要為這個問題而苦惱了。這裡有幾種簡而有效。輕而易舉的和個人都能行使的室內健身房和種種運動器具。前面已經說過。不是每個人都能備有的。現在好了。愛美的時代化的女子們。且是一種病態的徵候。因此。年青女子們。更應當注意到乳房的發展。許多醫學家主張用藥來治療那很不是一種美善的病態。這對於健美的條件是絕對相反的。窄肉反肥為瘦。健美運動是這樣的。在每天早晨先把身體躺在床上或地上。腹部以上的地位用褥子墊着。兩手把腹按下。坐起以下。一連約一百次。然後再起身。向着室內窗戶口伸長兩手。平放肩際。這樣一舉一落。筋肉漸漸舒展。血脈流通。經過一刻鐘左右。始告休息。每天照上述作去約兩三月就能體態健美而窈窕了。這種減肥法。不須吃藥。也不須費多大的力量。就能很快的達到。健美的願望。

發展乳房

乳房不發展不但有失天賦予婦女們的一種天然美而且是一種病態的徵候。因此。年青女子們。更應當注意到乳房的發展。許多醫學家主張用藥來治療那很不是一種美善的方法。要想收到健美乳房的良好效果。必須要從健美運動上着手。每天祇要在屋子裏隨起一個木架。木架上貫通一支鐵管。常常用手握着鐵管。兩手用力向上伸展。這種運動是很有效的。

植物消化時間

近時有科學家論得各種物食品在胃中停留之時間。列表如下。

蘋菓。葡萄。水煮桃。……（一點四十五分）
水芹。菠菜。茄子。東瓜。梨。……（二點零五分）
杏。橘子。薺菜。乳菜。……（二點三十五分）
胡瓜。西瓜。枇杷。柿子。……（二點四十五分）
葱。南瓜。甜瓜。……（三點十五分鐘）
筍。……

婦女

嬰兒的體重 主婦們應隨時注意

嬰兒出生時。與孩童三公斤。女孩重一・八公斤。第四個月時二倍。一年時三倍。三歲時四倍。五歲時約五倍。所以五歲的男兒體重。用五乘三公斤。就是十五公斤。

體度的增加。如拋石一樣。最初增加的速度很快。漸漸遲緩起來。所以小兒初生後。每月至少要稱二三次。以試驗他是否順序的生長。稍大的兒童可以一年稱三四次。下面列一幼兒體重增加表。係平均增加重量。關心嬰兒的母親。可將下表剪下。貼在日曆的上邊。隨時按表稱他們的體重。

體重增加表

出生至三月	每日	二五至三〇格蘭姆
四月至六月	每日	二〇至二五格蘭姆
七月至九月	每日	一五至二〇格蘭姆
十月至十二月	每日	一〇至一五格蘭姆
一歲至二歲	每年	男一・九公斤。女一・七公斤
二歲至三歲	每年	男一・七公斤。女一・八公斤
三歲至四歲	每年	男一・五公斤。女一・六公斤
四歲至五歲	每年	男一・四公斤。女一・五公斤
五歲至六歲	每年	男一・四公斤。女一・四公斤

冬季常識問答

問：我國澡塘。熱度過高。往往使人不能入浴。水的熱度最多不能超過多麼高？

答：最高。約在攝氏四十度。倘官。雖然熱度。依人而異。但熱度過了四五則不適當。

問：沐浴時。體在熱水中。越活動則越感覺熱的障害。是什麼緣故？

答：入浴。以後。身靠之水。熱度稍降。但若活動。新熱度近身。即感覺熱。

問：澡塘。熱水。浮上熱。而底下的反而不抵上部熱度高。是什麼原因？

答：熱水。是先。由底。熱起。還是底下熱火的一定至理。不過失熱了的水。依沸起而膨脹密度縮小。水體轉輕。而漂浮起來。反之上部的水因未沸或沸度較底。密度大且重。自然沉降底部。於是下部熱高的。水和上低的互相沉浮。則上部就較下部的熱高起來。

問：熱水。怎樣燒。熱度也超過不了攝氏一百度是什麼原因？

答：在一個氣壓一力之下熱水每達至攝氏一百度。則自水面或水內部沸出泡沫。所以因壓力關係。怎樣燒。百度以上的熱度。由泡沫送出騰空逃走了。

可是不過。如果在水上加上一層壓力。則可達百度以上。

問：油燙的傷。較熱水燙的傷。孩何劇烈是什麼緣故？

答：因。熱水熱度。只能達到一百度。可是油沸起來能達三百度。例如廚房用油炸炒最底也有一百七八十度。所以燙人是比熱水厲害。何況水除了滾滾沸騰時外。僅不過在一百度以下呢。

（熱的度數。均指攝氏度而言）

問：木炭。火昏甚。壓越用口吹越旺。怎麼證火竟一吹就滅呢？

答：炭是固體的。因為熱蒸發。因此仍然燃燒自如。

問：火盆的火。每置太陽光下即行熄滅。是什麼緣故？

答：炭火置在太陽光下移時類乎熄滅。但復移往無太陽處仍可復原。

問：木炭。瓦斯。要命者極多。其危險程度怎樣。

答：內含有毒瓦斯。最險其質係一種酸化炭素。僅僅〇・一%即有致命之虞。有木炭火家庭宜常換室內空氣否則即有生命危險。不可忽視。

日本東京高輪臺校女生在裁縫室訓練裁縫工作狀況

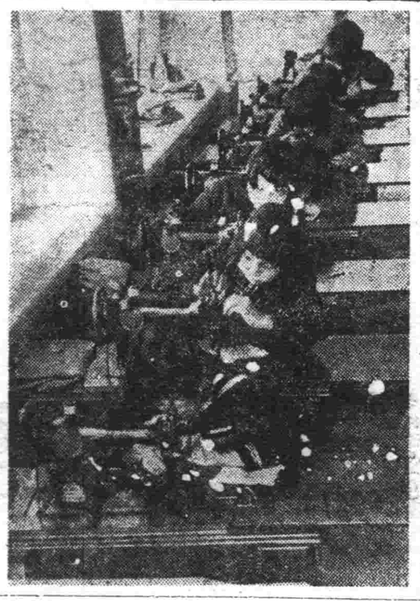

對於兒童身心之健康（續）

父母如何處理及預防

奉天省立康生院 張嘉舜

2。梅子

性質—青。味酸。

効用—助消化。健脾胃。止渴。防痢。

青梅。能防風腫。（但青梅含酸性太多。而含有毒質成份。官少食為要。尤其兒童尤宜少食。以防牙床損壞）。

3。葡萄

性質—含磷酸及鉀。

効用—補腦。肺病。反胃。肝臟症。及嬰女。養血等

4。桃子

性質—水份。有强力的分泌力—

効用—潤腸。通便。體質。去熱安神。防喉。舒熱。呼吸器發病。解毒等。

5。梨

性質—含維他命ABC

効用—助消化。解酒。清肺消痰等。

6。梨

性質—汁多肉細。

効用—利尿。止氣喘。反胃。吐食。降火等。如和冰糖煮之。又能清喉止咳。降血清。肺熱。再沙梨肉粗汁少。少食為佳

7。香蕉

性質—含維他命ABC

効用—止渴潤肺。利尿。利便

8。蘋果

性質—含水分和鐵質及多量磷酸。營養力最足。

効用—潤肺。消毒。健胃。助腎臟。失眠症。大便堅結。頭痛腰醉。每於睡前可食。三四枚。見効。而對於牙齒口保護口腔清潔（以上成人以可食之一件外如（無花果）、治蛔虫。健腦。反胃。（金橘）。治咳嗽。健胃。（梨）。助咳嗽。

腦。嘔息。（龍眼肉）。治肺病。神經衰弱。（波羅蜜）易於食慾充進。（榴子）治十二指腸病。（木瓜）助消化。（鬼女用催孔劑）。（蘿蔔助消食）（柿子）清肺降火。（甘蔗）。治分泌。（甘蔗兒童少食光其補更少用）。

以上對兒童食之。有莫大的營養力。所以家庭中對兒童的水果。餅乾要常備些。以免臨時麻煩。並要注意擱床的東西。大多數不甚清潔。兒童吃了不合衛生。而且現在西洋很是重視。每個家庭對於水菓及餅乾是常備的。

二、飲食節制

俗云。「病從口入」。這是言兒童的生病由喜吃雜食所至。故對兒童的節制是預防疾病的發生。父母應利用種種的方法來誘導他。使兒童知道吃雜食的原因。另一方面對每日的飲食有一定的份量和相當的時間。由父母給他吃。同時不許自己去拿。免他私藏起來。養成偷食的習慣。

三、睡眠時間

B兒童睡眠與適當時間

睡眠是大腦纖能休息的狀態。亦是各器官的機能翻新弘毅。所以精神的活動與肉体的活動莫不減退。就是生活上極重要的四肢平均發展。施行室內運動。也能收到良好而美滿的結果。在室內先仰臥床上或地上胸部挺高。兩手兩脚反拔住地。這樣一高一低的。經過十分鐘（初學五六分鐘也可）再把身體翻過來。胸部向內背部向外腰部放平依舊兩手兩脚貼連在地。或高或低。每天三次所得到的功效是非常的迅速的。

這幾種健美運動的方法是一位頗有聲譽的而且程無量的女明星所發明的她以健美著稱儕輩。同伴的學了伊的方法因此而獲得健美的。不一而足。並且很流行於普通婦女社會之間。大家公認這是一種健美的簡易而有效的方法。生此一九四一年的時代化的女性們那柔弱的。病態的林黛玉式的女子是落吹是吹不動且吹不散的。何況一吹不但不能減少火度。而且高能由於口吹增加酵素於是越吹才越旺。那麼燈火呢。因為係由於燈心吸油而燃。多半是依仗氣體維持。所以火是敏銳的。一經口吹氣體消散。火度熱低。於是一吹即散。

問：木炭一沾濕即不能燃。但煤炭沾濕水仍然起火。這是甚麼原因。

答：要知木炭是多孔質易於滲入內部身體。於是含着多量的水。焉能燃燒呢。總然蒸起微火。熱度很小。不能蒸發水氣。所以終不能燃起的。

可是反之石炭呢（煤）因係固體。總濕亦僅表面浮層水難滲入其中。所以添入相當水力之上。水氣被强力火熱蒸發。因此仍然燃燒自如。

肺病吐血其效迅速

肺癆菌

肺癆病不難治

益壽丹非丹藥奇

肺癆菌繁殖於肺部所到之處便破壞損爛成空洞故極難治療益壽丹藥力直接達於患部而殺盡肺菌故無論一二三期肺病均能克奏奇效即無病者亦宜預防先服益壽丹以避免肺病之傳染可保終身無病延年益壽

從前死於肺癆病的都是窮枉死的目前患肺病的都可以不死益壽丹治一二三期肺病有藥到病除之功數千年來無藥可醫的肺癆病有了救星

益壽丹

難在肺癆菌奇在理攻能不殺氣化收清疾力

如蒙惠顧請先滙款

定價每盒十二付國幣七元

外埠函購加郵二角

奉天市小北城門外西頭電車路道北

發賣本舖 國瑞藥店

福康育

外埠函購加郵二角

如蒙惠顧請先滙款

每盒十二付

定價十二元六角

通應症 赤白帶下腰疼腿痛子宮寒冷久不受孕行經腹痛月經停閉腹內膨脹寒塊氣塊瘀血凝積月經不調靈病癆病產後諸症四肢疲痛面黃肌瘦飲食少進一服補虛育諸症除根飲食倍增

奉天市小北城門外西頭電車路道北

發賣本舖 國瑞藥店

白氏產科救坤金丹

專治產前各科 專治產後各病 專治婦女平常各病

專治

△癌治懷胎數月個個流產
△專治陰虛血崩常患流產
△專治血不寧胎常患小產
△專治胎漏不安時常見血
△專治血虛胎漏流產下活
△專治懷胎數月時常肚疼
△專治懷胎嘔吐飲食不吃
△專治懷胎期內腰腿疼痛
△專治胎動不安勞累滑產
△專治懷胎漏血腰疼下墜
△專治懷胎見血勞累小產
△專治懷胎數月咳嗽不止
△專治懷胎生氣浮身腫脚
△專治胎帶不堅常患滑產

專治

△專治產後無乳兒哭母憂
△專治產後血虛乳水不見
△專治產後生氣乳水立斷
△專治產後失血乳水不足
△專治產血不止盜汗心慌
△專治產後血結腹痛疼痛
△專治產後血淋漓日久不斷
△專治產後血虛已入虛勞
△專治產後頭疼嘔吐心疼
△專治產後虛汗盜汗心慌
△專治產後腰腿疼痛
△專治惡露不淨血凝腹疼
△專治產後受病久不生育
△專治產後中風不醒人事

專治

△專治產後血崩不斷日久不受孕
△專治經虛血塞久不受孕
△專治結婚數年總未受孕
△專治經塞太重久不受孕
△專治行經延長日久不斷
△專治虛勞咳嗽盜汗頭迷
△專治閉經成癆咳嗽氣短
△專治腰腿疼痛抽筋麻木
△專治肺癆咳嗽吐痰吐血
△專治白帶白帶濁帶腹痛
△專治經前經後腰腿疼痛
△專治崩漏不止淋漓腹痛
△專治陰寒太重白帶淋漓

白告

欲知詳細治法函索即寄下

（注意）

各縣省均有代理家請就近購買之為便備無處購買之時請將藥資及詳細住址就近函寄北京天津奉天本藥房發行處即將藥寄上不悞空函索藥恕不作覆耳

奉天 北京 天津

歡迎函購 請代理者 函索即寄

定價

每付國幣七角

每打國幣八元四角

華西大藥房發行

奉天小西關電車路大十字街奉天中央電話二二六三〇

北京前門外西河沿八十六號北京電話南局三一〇九

天津東南路東門內一〇六號天津電話五局一三二

食暴飲暴

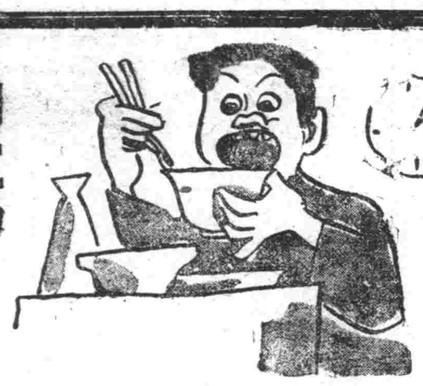

多食之害

遇着好的飯菜羅列眼前，就要大吃特吃，這是我國一般人之通病，把東西吃下去也不顧及自己的胃腸能不能消化，這樣是很容易損傷我們的胃腸，胃腸是人體內主要消化機關，他一但若是衰弱，對於我們身體有很大影響，吃飯的時候不但不感覺興味，就是吃下去也是不容易消化，長此下去要發生食慾不振，我們想除掉斯病，必須先調整胃腸

合理療法

「若素」是治療胃腸病的良劑，他本着人身體生理作用，能調整我們已衰弱的胃腸，增進食慾提高營養，賦活體內各部細胞，增强消化吸收力，恢復胃腸固有的機能，不但如此就是患神經衰弱，肺結核，未老先衰等症也皆有治癒的效力，胃腸失調諸位速服若素吧！

若素

胃腸營養

藥錠每廿五日量一元六角

藥粉每三十日量一元六角

奉天市信濃町十七號 若素製藥株式會社

精力的泉源

飯前飲此一杯酒，可以促進食慾，補助消化吸收，只因榮養充分，體力乃得堅實，疲乏立能解消

就寢之前飲此一杯酒可使血行調整，心氣平靜，安然而入睡鄉疲勞倦怠，雲散煙消新生精力，油然蓬勃

酒質精良 甜蜜適口

赤玉牌葡萄酒

盛京時報
康德八年（昭和十六年）十二月十六日
（康德八年十二月十六日第三種郵便物認可）
奉天市大和區
電話（總）一〇一〇
電報掛號 一〇一〇
社長兼主筆 王化一
總編輯 王化一
編輯兼發行人 王化一

吉、四兩省人口統計

吉林五百六十萬、四平一三百萬

均呈女少於男狀況

國調事務局發表

關於偽滿洲之製倉地帶而於我國最產粟上佔不動地步之吉林省與四平省之人口統計、五日國勢調查事務局、茲於十月一日之國調結果、發表如左、

△吉林省總人口五百六十萬八千九百廿二人、佔我國總人口之一成三分、次於奉天省、居全滿第二位、而比大阪府約多八十萬、省內一市、十五縣、一旗、人口分布狀態、最多者永吉縣之六十八萬三百九十八、佔總人口之一成二分、而檢樹、通鶴、長春、扶餘、九臺各縣則居其次、最少者乾安縣之八萬七千四百五人、人口密度、每方粁六七四人、為全滿第七位、而南北縱貫該省之檢樹、德惠、九臺、長春、懷德各縣之線邊寄、東西相距則稀薄、男女別為男三百六萬九千百四十三人、女二百五十三萬九千七百七十九人、女與男為百人與百廿一人之比、此處亦為女少於男之情況、按民族別、滿洲人五百三十萬七千三百九十人、佔總人口九成六分、日本人廿一萬七百卅九人、第三國人無籍國人、共七百九十三人、而日本人中、朝鮮人為一萬九千百廿二人、居全滿第四位、次於遼寧、奉天、吉林、熱河、黑龍江、興安、間島、錦州、安東、牡丹江、龍江、北安、三江、合江、四平、錦州、間島、興安

期關滿華北間海事連絡圓滑
開海事懇談會

【大連】當期關滿華北間海事連絡圓滑起見、中開關東州滿洲國華北海事懇談會、關四日午前十時、在市內海員會館、招集滿洲側之交通部柯部水運科長、北岡安東航務局長、中村營口航務局航政科長、西森海務局大連辦事處員、華北側之山口華北航業總公會副會長、同赤井航業處政長、同川口第二課長同山口輔導部長、偎元芝罘支部長、關東州側之州廳內海警警部長、吉野警務和田保安、三浦經濟警察、長川外事各課長、富田大連稅關監視課長、興亜院華北連絡部青島出張所尾崎調查課長、其他關係者等約四十餘、盛大開懇、首先中山口、赤井兩氏解說關于「華北航業總公會之沿革、關滿華北間海上貿易之關係」、其次開始懇事、由關滿華北所提出之議案加以說明至午後五時散會、但五日又開懇各專門部會、關于船舶檢查航路統制等實行懇談、

奉公隊幹部赴本溪見學

【鞍山】協和義勇奉公隊鞍山總隊本部、鑑於本市奉公隊、雖經相當基本訓練、並未赴各地視察與見學、以致無法借鑑、今檢本溪市施行奉公隊幹部基本訓練之期組織滿系奉公隊幹部（區隊長）本溪觀察團、赴與後都具有同樣之煤鐵都市本溪市見學、由奉公隊力武主事率引定於昨（二日）午前九時車出發、至本溪奉公隊在市公署幹部懇談、研究指導之方法、視察訓練與演習、並至本溪神社參拜、豫定二日間回鞍云、

通化縣實施一部監察結果成績頗爲可觀

【通化】省當局對通化縣之一部監查、自三日於有本縣事官、齊藤事務官等蒞臨縣署監查下、對勞務、文書會計等已大致實施、監查終了、成績頗可觀云、

吉林省明年度農產物協議會

【吉林】吉林省農村料當局、決定於十九、二十日在公署、招集各市縣產業開拓科長及農林農產股長、合作社側事業部理事等各關係者開懇康德九年度農產物協議會、出席者省公署五十子次長、農林科長以各關係者、茲茲將協議事項、誌之如下

一、特用作物增產之件、
二、關于農產物增產之件
三、康德八年度蔬菜供給之件、
四、康德八年度農產物貸之件、

以上對本年度農產物協議後、繼續、開始九年度具結的協議云、

台遼兩縣界限劃清

【台安】縣境東北與遼中接壤、正北合新民相連、各交界區域、終未劃清、對於民戶之納稅、及國家清丈、殊感不便、是以兩縣長官、與各管村長、均於十一月三十號、在台安縣署、開劃界會議、關於紛爭各地、評判清楚、從茲而後、免去糾紛

弘報講習班預定十日返通

【通化】於上月末出發州士計畫、基本方策、曾由州廳土木部計畫課、綜意考究種種案中、昭和十七年度計定土木費一千五萬六千圓伴同滿洲軍機之於金州進出之同時將金州開發道路、開設事業、及內地方道路改修、更以河川沿岸等、加以完全調查、其主要如下、

金州開發道路費七十一萬五千圓（新規要求）
普蘭店、城子疃間幹線道路費十萬圓（昭和十六年度計定三萬圓）
金大道路改修費五萬圓（昭和十六年度一萬圓）
和十六年度一萬圓）
州計畫調查費四萬圓（昭和十六年度一萬圓）
河川調查費六千圓（新規要求）
州內地方道路改善費四萬五千圓（昭和十六年度二萬五千圓）

以上增加係、因勞獲費、及其他物價昂騰等所致、普城間幹線道路費增加七萬圓、至少尚需三萬圓、故須急速力謀預算增加、以期事業進行云、

聖業翼贊體制實施勤勞奉仕

【開原】於四平省聖業翼贊體制實施下、我開原首先實踐、初由奉公隊全員、自上月廿日始、與市中警備道、施行三日間之清掃修理、後由鄰組織動員、對街中道路悉加清掃修理、自廿五日起始、迄廿八日止、頗收顯大效果云、

表彰各村修道者

【海城】本縣土木股、以今秋各街村、率所屬民戶、修繕縣、鄉各道、具見街村長、及鄉民等、勤勞奉仕、結成業路之緣禍、殊堪嘉許、爲勵謝其熱意計、定於本月三日、午前十時、在縣第一次受賞者、計海城縣、南腰村、析木村、牌樓、五名溝村云、

查定九年度預算

【海城】縣行政科街村股、以各街村之康德九年度的預算、雖經報縣、但仍須詳細查定、故該股於月之二日、特通知各街村之司計員、接定查檢日期、順序到縣、依各村預算表、以次檢定、於本月二日起始、查定終了期、約需一週間云、

雪後道途泥濘

【海城】本城街道、向稱潔淨、從無難行之處、唯因此次之先雨後雪、將雨雪交互之凍質、悉凝結於馬路之上、近三三日以來、晴氣溫暖、所有積雪、悉行溶解、以致大街之上、泥水交融、行路困難云、

稅捐招開清酒組合並組織清酒組合

【寬甸】稅捐局長鈴蓮康氏、日前由長甸河口稅局來寬甸所、招集各清酒商開會、詳細討論、一切應行事項、不得少遺、以盡納稅報國之義務、並組織清酒組合云、

防諜講演大會

【通化】通化山水會長西大海氏、期使時局下之國民澈底認識防諜工作之要旨、同會本諸斯種意旨、本月八日午正十二時、假通化館電影院、主辦防諜講演大會、特請皆川警務廳長、玉岡憲兵隊長、會特檢察廳次長、以上三位爲講演師、還輪國民防諜講習會、同會於講演完畢時映演電影、以作餘興云、

非常時下愛國赤誠縣下四村將結國婦會

【安東】超非常時局下婦人會之活動、益具有重要性、協和會安東縣本部、對縣下以內山城、濱海村、黃土坎、龍王廟四個村、決定結成滿洲國防婦人會、已進行百名之會員、以本月中旬爲期、將盛大舉行結成式、此婦人會員以滿系婦人占大半、地方有力者及上流階級之有閑婦人、一律勸員云、

專賣署長晉京參會

【安東】當出席國務、招開之全國專賣署長副署長會議、安東專賣署大森署長、由關署長於二日午後十時卅分乘安發列車赴京參會云、

配砂糖每人半斤

【開原】自物資配給通帳制實施以來、一切生活必需品、如煤油砂糖之類、皆按月配給、十二月份之砂糖已按每人半斤實施配給云、

窃盜逃而復獲

【寬甸】警務科刑事劉化民、與縣城警察署長陳事仁、懇禮奇勳、日前有李德章在濱車站行竊、被察者即往南門分所舉告、未幾該所警察隊場、即被劉刑事捕獲、不料該犯異常狡猾、在當晚中乃潛逃無踪網經劉刑事以靈敏之手段又在距城百里外之東洋河得其線索知該犯化裝萬縣、乃轉同陳刑事前往、遂於日昨蹤以迅雷不及掩耳之手段、又復捕獲到案、該犯雖然狡猾萬端、亦未逃出法網可見該刑事破案敏捷云、

州廳計畫事業工費明年增加土木工費

◇◇新設道路改造河川◇◇

上月三十日當會佈告縣民凡金州開發道路費七十一萬五千圓（新規要求）
普蘭店、城子疃間幹線道路費十萬圓（昭和十六年度計定三萬圓）
金大道路改修費五萬圓（昭和十六年度一萬圓）
和十六年度一萬圓）
州計畫調查費四萬圓（昭和十六年度一萬圓）
河川調查費六千圓（新規要求）
州內地方道路改善費四萬五千圓（昭和十六年度二萬五千圓）

以上增加係、因勞獲費、及其他物價昂騰等所致、普城間幹線道路費增加七萬圓、至少尚需三萬圓、故須急速力謀預算增加、以期事業進行云、

大東港都邑計畫地域將殘餘土地實行締約

【安東】大東港都邑計畫地域、豫定面積百八十平方粁、其第一期事業完成年度、預定明九年終了、過去六、七、八三個年之上地買收實績大約百分之十九、即不過三十三平方粁、按此比率觀之、今後尚需十五年、故大東港都邑計畫局基於政府當局之方針、亦考慮現在之要望實行促進策、慣重考究結果、現在全地域所殘餘之土地百三十九平方粁、以千六百萬圓完全買收、實行締結契約移轉登錄、該價格建設局考查該地域之實際、土地計畫事業用使用、實行撫慎、每年支付二分利息、並且被買收地以從來無償使用耕作方法、與中央當局折衝之結果得以諒解、近將施行云、

隆記號丟欵六千元現經警官偵獲

【合安】城內、隆記號、三張、計欵六千三百元、如數丟失、等情已誌本報、該即洋油配給所、於本年五月間、將櫃存之百元欵、六十欵被窃後、經理人姜賀廷、即時報告警官、當經警務科、警察署、及直轄分駐所、全體出動、努力搜查、並將嫌疑者、逮捕十餘人、一再審問、終無結果、茲聞警官、已派員赴奉天、與德法永存契損、致歐洲之兵禍相連續、吾人宜力矯斯弊、英美諸國大西洋、「地獄於水」、中日同種同文、中滿一體連枝、血之凝結、胞兄弟也、滿洲獨立、贊助分家產不分義氣、以長城劃界、而齊心活躍于東亞共榮圈、仍是合也、德意等緩和歐洲新秩序於西、中日滿建亞洲新秩序於東、志同道合水、之關係、譬兄弟也、東西相同合流之一日、即世界新秩序告成之良辰、白色賽本主義、多年侵蝕、赤色共產主義、謀毒滋蔓、聲不兩立、硝酸水也、吾人值此紀念、宜廻想恰將百年中國以南京條約破綻、天道遇轉、今又以南京締盟後興、發憤向上、藍肩荷傳大之任、實紹先民之丕基、

省派員赴赤購良馬配付縣下更興農業

【安東】省下本年秋收甚豐、漫產出荷、亦甚良好、計劃來年度之農產更一段之增收、而實施秋耕等之更新工作、今次省公署決定確立農村勞力之方策、已派員赴熱河省赤峰購買多數優良馬四、將向省下市縣配付、其數預定如次、安東市一三五四、鳳城縣四〇四、莊河縣三〇四、

對青年懇者強制入院救療

【開原】我國鴉片斷禁政策、隨官民之努力、已步步邁入徹底之途、開原禁烟當局、爲增進非常時下人的資源、而使青年藝者更生計、自十二月一日起始、對青年藝者強制使其入於康生院救療云、

一龍山巔豐碑矗縣民感德頌將軍

【法庫】日本軍神乃木將軍、於昔日俄戰役曾駐師法庫和熙堡、協和其現、北部設鎮牛警院、以護衛民福社、本縣當局爲紀念歌頌英勇敬社、曾將鎮牛警院、改名爲乃木警院、今年又在二龍山創建乃木將軍頌碑、茲該碑完成、昨歲竣工、本月二日爲除幕式、省次長及關係者、多數參加、其式典極呈既盛而降重云、

道德會附設家事商業卒業式

【雙遼】本邑道德分會、爲謀家庭幸福計、曾于本年春間附設家事研究班、專收婦人、研究家事三個月間、第一屆成績甚佳、已爲本邑各界人士所稱許、茲著第二屆研究、又經期滿、故于十二月一日上午滿同該會附設之商業簿記講習班、第二屆員同時舉行卒業式云、

炭礦商熱心興學

七年十月間經鴨子廟各炭礦人負鐵仲芳、張務九、王德三等倡率、將該校校舍、復興班樂正房十五間、於今幸得落成竣村長及校長等呈准縣當局落成式典、並函請各界及寄附金者蒞場、共襄盛典、於本月六日舉行、茲將寄附欵項者氏名詳列於後、鐵仲芳三千五百元、張務九、二千五百元、范紹安、王德三、各寄附一千元、富民工程處五百元、全興商會五百元、趙慶濱捐助校舍用地十畝、估價一千三百以上各人士施可謂熱心教育云

人火食組合總會

【安東】三日上午十時假市商工會舉開安東市火食組合定期總會、報告本年度事業經過、並審議九年度事業計劃云、

急速呈報交納、一方縣方更派員調查促滯納者呈納云、

人火食組合總會

【安東】三日上午十時假市商工會舉開安東市火食組合定期總會、報告本年度事業經過、並審議九年度事業計劃云、

州廳計畫事業工費明年增加土木工費

◇◇新設道路改造河川◇◇

上月三十日當會佈告縣民凡金州開發道路費七十一萬五千圓（新規要求）
普蘭店、城子疃間幹線道路費十萬圓（昭和十六年度計定三萬圓）
金大道路改修費五萬圓（昭和十六年度一萬圓）
和十六年度一萬圓）
州計畫調查費四萬圓（昭和十六年度一萬圓）
河川調查費六千圓（新規要求）
州內地方道路改善費四萬五千圓（昭和十六年度二萬五千圓）

以上增加係、因勞獲費、及其他物價昂騰等所致、普城間幹線道路費增加七萬圓、至少尚需三萬圓、故須急速力謀預算增加、以期事業進行云、

催促滯納稅者

【通化】當局期對縣下稅加以徹底之整理、最於

責種人復興之關鍵（續）

滿駐濟領事宋畛寰

溯論亞洲英雄、足爲黃人揚眉吐氣者、厥有二人、成吉思汗及明洪天皇是也、七百年前蒙古健兒橫蹂歐陸、氣神斗牛、三十六年前、皇軍馳逐白種暴力於亞洲大陸、奪回滿洲數千里沃野、交還同種、然朝黃種人耕死回生之關鍵、吾人高呼之興亞、實以爲先鋒、而滿洲建國中國非驅移入興亞工作之本格、以中日滿協祖共、攜而充之、解放南亞西亞、則興亞大業之最終完成也、白種人視吾人荒、黑紅僕人咸屈伏其鐵蹄下、幸日本列入世界五大強之一、足光亞洲領袖、八紘一宇、講信恤鄰、平和共榮成功、中日能約中常識有「某某日岸不相租與外人之詞句、代防西力之侵佔、而保全中土、皆其明証、「人畏權創黃禍之、「爲能鎮合於今日、列強既自炫保持中國主權獨立、「不侵消其對兵等特權耶、「主一國不自主、調事求八面鄰舍之保護、亦殊可憫、故自九國公約成立之日起、中門已失拱其雙魂、西人隱然前次歐戰有「人種享受若干利益、又判定「歐戰之必然爆發、故鎖鼎中國排外、致啓大陸之殺機、以消耗亞洲之力量、須知戰爭多延長一日、黃種人多受苦一日、鄉鄰有鬼哭狼號聚號、其兄弟同胞則無動道、汪主席所謂兄弟悔過、相與大哭、贊合於亞聖所示之大義、黃種人獲此活却黃種人宜自開生路、切勿反草孤鬼、放刀成俠、尚不爲

一龍山巔豐碑矗縣民感德頌將軍

【法庫】日本軍神乃木將軍、於昔日俄戰役曾駐師法庫和熙堡、協和其現、北部設鎮牛警院、以護衛民福社、本縣當局爲紀念歌頌英勇敬社、曾將鎮牛警院、改名爲乃木警院、今年又在二龍山創建乃木將軍頌碑、茲該碑完成、昨歲竣工、本月二日爲除幕式、省次長及關係者、多數參加、其式典極呈既盛而降重云、

◇◇冬日的鄉村◇◇（攝於瀋坦近郊）

家庭常備 出外必携
【全治】刀傷 擦破損傷 凍傷 皮膚開裂 火燙 藥品腐蝕 虫螫 頭痛頭暈
【包裝】小盒 中盒 大盒 徳用小盒 徳用大盒
總發行 武田長兵衛商店 日本大阪市東區道修町
滿洲總發行 滿洲武田藥品株式會社 奉天市大和區春日町
41(5)129
如意膏 撒可 喜龍

忠勇牌軍油 保革防水
天奉 新藤洋行 東京·大阪·上海·天津·京城

歐斯新益散 內服新藥 驅黴·麻刺利亞·亜茜巴赤痢
Banyu 商標
全治各症
凡一、二、三期梅毒以及梅毒之變症、無論病勢輕重、均能藥到病除、此外如阿苗巴痢疾、睡眠症、熱帶睡症、再發熱、瘧梅毒、皮膚病、梅毒感染豫防等
包 二〇片 五〇片 一〇〇片
日本·東京·日本橋 製造總發賣處 萬有製藥股份有限公司
批發處 東京市大田區蒲田町一五五 大津市西公園町四七
有名大藥房出售

虎骨花蛇藥酒
虎骨熊油膏
專治腰脇四肢疼痛 胃腹寒積痞塊腎虧 宮冷經痛帶下暑濕 每瓶壹元函購每次另加郵費二角
本藥酒功能通經活絡開瘀止痛培元固本補氣養血主治半身不遂腰腿疼痛口眼歪邪四肢麻木肝胃氣痛小腸疝氣陰虛腎虧及婦女經冷赤白帶下等症每瓶五元外準函購另加郵費及木箱貳八角
專治偏正頭痛各神經痛及靈腦更能消除腦片穢者體內之精毒每袋五角每打伍元四角函購每次加郵費二角
頭痛藥
大宗批發到本號 西商議或函商均可
老福順堂 本南關西大街 天奉設什字街

專售高尚鐘表眼鏡
青年表行
奉天城內滿路北

失若苦痛 快爽涼清·神如効奏 麻不痛不
大學眼藥
明眸流麗·賴此一瓶
一滴發揮 驚人三大作用
第一 擔盡從來所有的目疾
第二 啓發貴姬絕世的美眸
第三 賦與項羽炯々的神光
所以敢云
大學眼藥以前絕無眼藥 大學眼藥以後別無眼藥
人間天上爭亨大學眼藥的靈効如有未受此惠者、即時即刻速購一瓶、保君明日以後忽覺精爽神怡而發現較前判若兩人的健全神光
沙角膜白斑 炎眼花眼 角膜白斑 結膜紅眼 睫毛倒入 眼瞼腫脹 淚囊炎 由光線發生之眼疾 一切眼疾 百發百中 如神效
藥品 價極廉 大學眼藥、低廉於豐富、滑潤的自動、試驗器、用化驗儀、便可識得
發行處 日本大阪 參天堂株式會社 各藥房詳細說明書均有代售

經濟與產業

強化國防國家體制
開產業衛生講演會
商工公會主辦內容已擬定

爲強化國防國家体制、活動於產業戰線上之產業戰士負有重大任務、故近代國家關於維持彼等之健康、與使衛生向上、頗爲關心、而不惜支出莫大費用、今產業都市奉天之商工公會、利用日本產業衛生協會、滿洲地方會、擧開第四總會之機會、與鐵工場協會共同主辦之下、定於一月七日午前十時、在奉天醫大講堂、擧開產業衛生講演會、向一般公開發表從來之研究、至於講演、乃由各總感者、以左記題目、發表其多年研究之成果、茲列講演會內容如左、

一、講演會內容（一）致詞　奉天商工公會長石田武亥、（二）國民厚生運動上之產業與醫學　千葉峰蔽、（三）講演、

午前部

（一）關於滿洲農村男子體格之統計學的研究、　栗原　泰雄

（二）關於青年勞務者之食物並榮養之產業衛生學的考察、　安部　浅吉

（三）關於滿華人勞務者之宿舍便所之產業衛生學的考察、　三浦　運一

午後部

一、特別講演、

二、講演、

（一）日本人福祉勞務者之結核對策　秋月　正一

（二）關於青年勤勞者之性病、　濱山　秀一

（三）關於某製油工場之油疹、　濱山　秀一

（四）關於採用時身體檢查時血沈測定的價値之統計的觀察、　石田　敏夫　富永　一郎

（五）勞務者之非傳染性夏期下痢症之對策　松井　毅

（六）勞務者之蟲疾對策　石田　敏夫

（七）關於阜新炭鑛之急性傳染病、　安住　義人

（八）關於本年度撫順炭鑛流行之發疹窒扶斯並再歸熱、　石田　敏夫

三、電影　煙鐵勞働戰線勞働美化強化運動、

日設產業營團
總裁以外人選已定

【東京電】關于產業設備營團總裁決起用前商相藤原銀次郎、而由該氏担任副總裁以下之人員、選定、最近已決以、該營團總裁、起用前原相廣瀨久忠、又該營團之業務有與產業界保持緊密之聯繫之必要、故特設總裁顧問、四月已由商工省發表左列人氏就任之意、其中由三村氏、刺荷交涉中、又商工省決於數日內任命該營團設立委員關于設立手續已告竣事、預定於年前即開始業務

總裁顧問　三村　起一

工組中央會頭　伍堂　卓雄

三菱重工業社長　卿　古　深

三井物產常務　石田　禮助

安川電氣社長　安川第五郎

八幡商工會議所會頭

大同製鋼社長　下田　嚢雄

住友鑛業社長

特產發送保管驛
滿鐵決定增設

滿鐵當局、鑑於特產物出貨增加、採取促進方策、由三日起、新指定大石橋以下八十驛爲發送保管辦理驛、此等驛從前爲混合保管受寄驛、發送在構內寄存之貨物其實任屬於貨主、而今後改爲鐵道側負保管之實任、據今次之發送保管驛增加、將從前受寄驛、同時改爲發送保存驛、因此、貨主非常便利云、

東亞海運
發行社債

【東京專電】東亞海運、五日午前十一時於總社、招開臨時股東總會、關於決定發行社債之議案、協議如後

一、社債總額二千五百萬圓以內、分成數次募集、

一、利率、每年於四分三厘以內、

一、關於本金償還與利率交渡、受政府之指導、

一、各期社債之募集金額及募集時期等、

華北勞工協會
開始對滿輸送勞工

【北京電】華北勞工協會、自七月創立以來、關於北京、天津、青島、濟南各地辦事處之接收亦告終、已正式開始本格的業務、至十月十日對滿勞力輸送數超過七十八萬以上、十一月十二月預定增加七萬人、總計達八十五萬、對來年協會輸送計畫、需用九十萬人、來年預算四百三十萬圓、其中百萬元由協會登錄料自辦、其他由各政務委員會及各業者導配分、採取相當確位的方針、所以本年度之開拓民具東土與岸商五大臣折衝結果、日本側關于轉業者之善處、今次伴隨日本都市農村勞動力之均等動員配置合理化、其轉業者之滿洲歸農問題、更能活潑化、據日本國內之要望、實行分村農民之開拓、鞏固、依現在之情勢言之、有相當困難問題、關于中小商工業之餘剩勞力仍然由國內補給之、而稻垣次長及農村勞動力之再編成、其滿洲歸農問題、與滿拓政策有關聯密切之問題、以第十次爲中心、對轉業者之滿洲歸農業已實現矣、收其大効果、今次伴隨日本都市農村勞動力之均等動員配置合理化、其轉業者之滿洲歸農問題、更能活潑化、據日本國內之要望、實行分村農民之開拓、鞏固、依現在之情勢言之、有相當困難問題、關于中小商工業之餘剩勞力仍然由國內補給之、而稻垣次長東土與岸商五大臣折衝結果、日本側關于轉業者之善導配分、採取相當確位的方針、所以本年度之開拓民具體的移出計畫、確在數的決定、總對增加、滿洲側特別以懷求、從前之歸農者之經驗、關于土地之配分營農及

中小工業再編成
滿拓實行具體解說

指導育成、加以考慮、以增加轉業者爲目的、對于此等方針、以開拓總局爲中心、實行具体的解說云、

朝鮮電力
發行社債

【東京電】興銀、五日關於朝鮮電力第一回伊號社債件發展如左、其中公募者二百萬元、

一、發行金額五百萬圓（社債總額三千萬圓中第一回發行分）一利率爲四分四厘

一、發行價格額一回百圓者九十九元七角五分、

一、償還之方法及期限、昭和十八年十二月二十日前無利息後每年償還十萬圓以上、又迄二十六年十二月二十日前完全償濟

一、担保該社所有工場財團及礦業財團

一、由請期限自十二月一日迄同月十二日

一、交款期限昭和十六年十二月二十三日

一、委託會社興銀

一、受委託募集之會社、興銀（代表）

一、三井、住友三和各銀行及三井信託、

曆書滿街
年味漸抬頭

【開原】本年最後之一月、已頗易除夕、而新的康德九年、不久即將降臨矣、目此新年適逢我滿洲國建國十週年、感爲吾人所焦急盼望到來者、日前大雪紛紛、北風激烈、深冬景象、畢現目前、而各書局及掏鹿大街攤床上售曆書者、已竟不少似爲年味徐漸來之表現云

北滿穀倉地帶視察記（三）
交通仰賴長途汽車
耕地廣濶農民富裕

以拜泉爲中心之汽車營業均爲個人營業、然康德元年三月、國際運輸乃對此等個人營業者加以統制、以組合組織、於海倫拜泉間及克山拜泉間、自十月起迄翌年四月之冬期間開始定期運行、而康德三年十一月、又爲國營汽車之營業而開始、以安達爲中心之汽車營業、僅有多期之車輛、又海倫全部爲個人經營、而以克山爲中心之營業、乃於克山縣城內新大旅館設事務所、亦爲組合組織之經營、而以拜泉爲中心之國營汽車路線之開設、係內定自康德二年十一月一日起實施、翌三年十一月一日開齊哈爾線、道局管轄開始營業、又以安達爲中心之國營路線、康德三年十一月一日、開始運營、當初沿線各地之治安並不確立、故施設之擴張及經營上受有幾多辛苦、然由於銳意進展事業結果、乃有今日飛躍的發展、

× × ×

拜泉縣之全面積五十八萬其四十五萬畝爲耕種面積、其餘十三萬畝爲道路與都邑所在地面積、縣城之人口四萬人、其中日系二百七、八十名、農產物以大豆、粟、高粱等爲大宗、拜泉之耕種共十二家、當自由經濟時代頗呈活況、且其好況之餘波亦影響及市況、故市內雜貨商亦櫛比、一日有千圓以上之賣錢、然最近隨同統制經濟之充分乾燥多經時間伴出貨良賣者、又一原因爲待道路之凍結、以謀容易搬出、及向公社出賣之價格、均皆似不見往時之活潑、

× × ×

交易場之總產與沿線物資之總產有不相付時則種植有所不利、

交易場檢查人員不足、又收買檢查以官選行、弊害多、故中央有以種選行之意頗佳、然關貨時間且處理非常而種種之農民之怨嗟公定價格而向農民直接交易所謂暗市場、由於東部之徹底、已漸次減少、

× × ×

我等一行由渡邊汽車營業所長之嚮導視察三泰產業永發成火磨當夜宿於拜泉公會堂

翌十日未明起去郊外、將由拜泉向克山以蜿蜒長蛇之列疾飛而滿載白麻之局員載軍事輸收入鎮頭、該穀倉地帶之農民、都形富裕、而生活安定日純樸、建國前當農常遭匪賊掠奪、將王道樂土之滿洲國建國、由於日滿軍警之依存討伐、匪影乃告絕跡、彼等無民亦被王道之光而又現出鼓腹擊壤之和平境拜泉市背後之農民富裕、能立反映出拜泉市內之商況、二年半前之拜泉大火、今猶於昔人之富力意忽然復興、二年後今日之商況、比以前倍加殷盛、十一時一行已爲安達行之巴斯車中客矣、

由拜泉經明水達安達之〇〇〇公里行程、乃一條平坦如鏡清鋪裝之通路、午後四時半抵安達縣正亞街、五時半由縣田安達支所長迎於安達縣、觀察克拜、安拜南線之國營汽車線後入經於鹽前佐賀使館、（未完）

華北勞工協會
開始對滿輸送勞工

（北京電）華北勞工協會、自七月創立以來、關於計畫、需用九十萬人、來年預算四百三十萬圓、其中百萬元由協會登錄料自辦、其他由各政務委員會及各業者導配分、採取相當確位的方針、所以本年度之開拓民具東土與岸商五大臣折衝結果、日本側關于轉業者之善導配分、採取相當確位的方針、所以本年度之開拓民具體的移出計畫、確在數的決定、總對增加、滿洲側特別以懷求、從前之歸農者之經驗、關于土地之配分營農及

股票

第一回	四圓九〇錢	四圓九〇錢
第二回	四圓八五錢	四圓八五錢
第三回	四圓八五錢	四圓八五錢
第四回	四圓八五錢	四圓八五錢
第五回	七圓四五錢	七圓四五錢
第六回	七圓一五錢	七圓一五錢
第七回	七圓三〇錢	七圓三〇錢

▲有價證券債券平均價值（六日興業證券發表）（買賣價值相差五分）

	賣價	買價
滿鐵	一二五	一二四
滿業	一三四	一三三
滿鐵	一三五	一三四
同新	一三〇	一二九
營紡	一四〇	一三九
鐘紡	一四九	一四八
鐘新	一四九	一四八
滿業	一三四	一三三
滿鐵	一三五	一三四
同新	一三〇	一二九
營紡	一三〇	一二九
鐘紡	一四〇	一三九

日美會談昨日續開

日決意凜然美焦灼無策

白宮不斷協議遠東問題

【華盛頓五日電】哈爾國務長官、四日午後會見羅大總統、以德國之遠東情形爲中心、遂行協議、而關於美國政府對處日美會談之今後方針、當然亦行協議、國務部又發表公告云、羅大總統、四日招集野村、來栖大部之旨、而該會談、正值「白宮」大總統溜溜威爾斯次官、對日本政府發出某種重要照會之後、故極值得注目云、

【華盛頓四日電】羅斯福

美兩洋作戰計劃曝露

需兵一千萬妄想後年始完成

封豕長蛇進吞無已報紙揭載白宮狼狽

【華盛頓四日電】芝加哥特里賓報、四日報消有曼哥薩拿謀總長非斯遜克作戰部長署名之陸海軍共同委員會之報告書、結果曝露軸之對日、對德作戰之全貌並美國國防力之現勢、竟夙日美國當局方面約示之兩洋作戰並歐洲遠東作戰、至少其即、時實施之可能性、頗報告、乃基於大總統之指令、而對該大總統之「極秘報告」故芝加哥之與此有契約之各報、一齊揭載、捲起非常之衝動、而該材料乃得自相當可靠方面者、故白宮側亦不加以否定與肯定、而政府方面則顯示相當之狼狽、至於特里賓報之報道要旨如左、

一、美國不參戰、則不能解德國、故曰結果、德國性命、必須有五百萬之遠征軍、然此遠征軍之準備迄一九四三年六月以後、方能完成、

二、美國之計畫爲有一千萬以上之總兵力、

三、美國於一九四三年六月以前、大第取活潑參戰之形、即（一）建設包圍德國之軍事基地（二）目下由供美國使用於英本土與近東方面建造之空軍基地開始對獨空襲、（三）務必向阿非利加近東方面派遣遠征軍、

一、蘇聯迄一九四二年六月頃、軍事上無能、然美國即或見英國一蹶敗退、亦必須與將來、爲敵之日本對抗、而對日作戰有（一）受蘇聯之援助於內伯利亞施以強力之防衛（二）馬來半島之防衛（三）對作戰之經濟的統制（四）空襲滅殺日本本土（五）以軍艦軍對日本占領地反擊、

一、海軍關係上於東部大西洋中部及西部太平洋上、建設能攻擊之艦隊及諸施設、

一、美國對日作戰有（一）極慎重之計畫或甚大之犧牲開始之用比亞作戰之失敗、却如明驅茲於英國國民實與非常之興奮、

比亞之新、規攻擊作、戰之目的、第一爲將意軍包圍而壓戰苦鬪、以救德故國格、第二爲獲得全非比亞、企圖壓蘇聯之要塞開闢、二戰線、分裂軸勢力、故自十八日取卒陸海軍開始一大攻勢、茲爲德意軍之守備、未得獲遂目的、而將於強頑態勢、英方雖實傳英軍於五個月內可集統千架飛行機、九百輛戰車、其爲數均可後獨德意兩軍之上、但勇猛之德意各機械化師團、牽勝擁擠英軍之進擊、其三次慘敗與德波蘭格達將結成功之事、已均爲意軍之遊擊隊失敗、致英方之意圖、終必挫折、而爲一般所豫想可及者、

英軍集士境

美援助之下土前途難測

【羅馬四日電】英軍於里比亞之新、規攻擊作、戰之目的、第一爲將意軍包圍而壓戰苦鬪、以救德故國格、第二爲獲得全非比亞、企圖壓蘇聯之要塞開闢、二戰線、分裂軸勢力、故自十八日取卒陸海軍開始一大攻勢、茲爲德意軍之守備、未得獲遂目的、而將於強頑態勢、英方雖實傳英軍於五個月內可集統千架飛行機、九百輛戰車、其爲數均可後獨德意兩軍之上、但勇猛之德意各機械化師團、牽勝擁擠英軍之進擊、其三次慘敗與德波蘭格達將結成功之事、已均爲意軍之遊擊隊失敗、致英方之意圖、終必挫折、而爲一般所豫想可及者、

政府周章之態畢現

軍部着手調查記事來源

【華盛頓四日電】對于芝加哥特里賓報之暴露記事與各方面亦極大之衝動、大總統秘書亞里四日與新聞記者會見時曾言明如左、

關于芝加哥特里賓報之記事、政府正調、其出處、關于此補問題、尚未與羅斯福大總統言及、當日下尚不克肯定或否定也、

北非戰況臻於微妙

英軍顯明失敗

本國民衆異常衝動

【紐約四日電】據三日之倫敦、觀迄今之戰鬪、英德兩軍已均蒙相當之損傷、而關於今後戰局之發展、兩軍大抵當力圖把握空軍之優勢、或謀戰軍大砲、兵力之優越數字、然以敵軍戰線之縱橫以作戰當初奇勝、獲得之於戰略有利之地位、恐今已無關緊要、目下雖不克斷明、然英陸軍以強大、敗北之覆轍、戰及以

德大軍集士境

美援助益露骨

【紐約四日電】據盛地中央放送局所接受之英國放送謂德軍集結大部隊於保加利亞與土耳其國境云、

美援助益露骨

【紐約四日電】華國政府三日向土耳其政府公表適用貸與援助之旨、其率拉土耳其與福軸陣營脫離工作似早已着手矣、據四日得到權威方面消息謂、美國自手年前起向土耳其提供軍需品、更有美政府、盡力價格一億美元以上之飛行機、戰車、貨物列車、對戰車砲等

土禁自國船領海外航行

【安格拉四日電】土耳其政府、鑑及擊沈黑海航行船舶及其他事件頻發、乃決定禁止自國船舶於領海外航行、已於四日發令、禁發凡超出三百噸之船舶、禁止於土耳其領海外之黑海水域一帶航行、惟發動機船不在此限、

在滬英國船舶悉被海軍徵用

【上海四日電】傳聞英海軍部於二日命令在上海全體船舶、迅速集結於香港、是以上海至鴨搖之勢、開太古公司所有船之京州、岳州兩船於二日突然受英海軍部之徵用、當即由上海出港駛往南方、

又北海、南寧二輪船亦因徵用、故南寧於三日午前十一時、北海號於午後三時、分別離開上海、此兩船之目的地、似係新嘉坡、至於太古公司所有船、最近由香港開往上海者計有四隻、其中環州、貴陽兩輪已駛至吳松海面、非未開抵上海似已退回香港、其在航行中之成都嘉應兩輪、似亦則行返回香港、

又惟和洋行之輪船三隻、

日爲應付時局緊迫事態

招開中央協力會議

八日開幕希國民盡力翼贊

【東京五日電】定於八日開幕之第二次中央協力會議之協議會及由地方提案之諸議案、由翼贊會本部分類之爲

△第一部、國民志氣之昂揚、興亞國民信念之確立（二十六件）△第二部、國民勤勞休制之確立（二十七件）△第三部、翼贊政治体制之確立（二十八件）△第四部、經濟總力之發揮（二十一件）等部門百四十四件、附於總會及委員會審議、於四日定候總務會正式決定提出議案、與應付現下國內外情勢關於國策遂行之具体的方策提出戰時食糧之確保、北國民生活力之强化等戰時下物資之國民生活緊張問題、同時明瞭翼贊會之綱領、尤關於翼贊政治体制於明春之總選舉之期期、還擊法之改正、以壯年團與母團之性格再闡明之動向及翼組問題

日華親善實相

從文化上、日源親善新潮高昂時、所以現在

即從文化的交流、已入本格、即就演劇界觀之、

亦十足反映出此種現象、如日本演劇界、最近歷歷公演孫取中國劇材之戲曲、而博得來的歡迎、

中國和平地區之經濟建設（下）

返還工場已示復生朕兆

對舊法幣力求與之脫離

國府鑑到民族資本之支配、纏繞立、於金融分野上、尚未收所謂之成果、此乃華中、民族資本之中心、迄遊、若境、且夫之資產凋敝、夷於上海租界內部、勾通夷夷、資本、而保其餘命、然上海、租界外之船底、葉樂分野上、輕日軍於事變後代不在所有者、管理之百三十餘工場、其中已有六十餘工場、向從前之所有者返還、而返還之工場原所有者、於日本側及國府之指導下、頗示復興之更生情勢、而對產業界有莫大之貢獻、

後等設於原料之得到及製品之運銷兩分野、由敵性民族資本、佔領地帶的線、先的地位、而持和睦的態度之來中、請工場之開利者、亦認解日方策、而今後開社會中於返還工場已示復生朕兆、對舊法幣力求與之脫離、

國府之通貨攻勢

國府之通貨攻勢、敗及和平地區內經濟工作之影響、於通貨金融之部面上、特關資結果資產凍結、切願和平地區與第三國之物資交流關係、且要求以新法幣使來之中央儲備銀行在上海市場送行之外貨敗收策、轉變方向、

南京側之當施幣利用、可謂已開其一道、而由於儲備銀行券與舊法幣關係繼續等價、已失效用性之一半、故刊料等價關係無何等變更、

顯示其一端、乃九月一日實施之國府之公租公界之用新法幣、此必何國府之出否定舊法、政策第一步之解釋、而納稅之强制用新法幣使儲備銀行券之信用驟落增大、發行額迄今月未來就一億元、而十一月始更達一億五十萬元、鑑關民政府對商法幣之通貨攻勢、關後更財跟制法幣向上商流入之損失、然新法幣與舊法幣之兩者價值、然後法幣清算、倘未見之速實、財政收入、稅收、又由於新舊法幣基礎實力敗績、財政收入不實質的減收、而之於物價太高、亦需應今後支出之增大、故對一般物價太高、亦認解日方策、而今後開社會中於返還工場已示復生朕兆、對舊法幣力求與之脫離、

強力左右其中物價、而分離後必與其物價維持之技術的困難、一方因資源結之上海法幣增位、如何變更、尚未能預料、且對舊法幣與新法幣之等價關係問題、如須慎重考慮、

日本之協力問題

強力發揮時期的問題之印象、然於有四、五十億元舊法幣流通之華中、以一億五千萬元之新法幣、維持獨自之價值必須以民衆間之廣汎流通關係、清算、發呼繼續、與緊事、又上海貿易之輸出、財源關係與統稅之減收、又由於新舊法幣基礎實力敗績、財政收入不實質的減收、而之於物價太高、亦需應今後支出之增大、故對一般物價太高、亦認解日方策、而今後開社會中於返還工場已示復生朕兆、對舊法幣力求與之脫離、

日本之協力問題

日本之協力問題、本年六月、預算之二千七百萬元、國府財政支出、現在已驚眩出三千數百萬元、故當前無所赤字之今後之減收、財政上之減收乃是現實之

經濟與產業

強化國防國家體制
開產業衛生講演會
商工公會主辦內容已擬定

當強化國防國家体制、活動於產業戰線上之產業戰士、負有重大任務、故近代國家、關於維持彼等之健康、且使衛生向上、與以援護、而不絕支拂莫大費用、今產業都市、東天之商工公會、利用日本產業衛生協會、滿洲地方會、事務局、滿洲產業衛生之機會、興隆工場衛生會共同主辦之下、定於一月七日、午前十時、在東天醫大講堂、舉開產業衛生講演會、而本報公開要旨從來之研究、至於講演、乃由各種感者、以左記項目、發表其多年研究之成果、茲列講演會內容如左、

一、講演會內容（一）致詞　商工公會長石田武亥（八）（二）國民厚生運動上之產業衛生　午前部

（三）關於滿洲農村男子體格之鍊計劃的研究、　翠原　奉雄

（四）關於青年勞務者之食物並營養之產業衛生學的考察、　安部　孝吉

（五）關於滿華人勞務者之保護管理所之產業衛生學的考察、　三浦　運一

午後部

一、特別講演、

（一）日本人弱年勞務者之特殊對策　秋月　正一

（二）關於青年勞務者之性病、　宮山　秀一

（三）關於從業員工場之油疹、　德山　秀一

（四）關於從用時身體檢查時血沈測定的價值之統計的觀察、　石田　敏夫

（五）勞務者之非傳染性夏期下痢症之對策　松　井毅

（六）勞務者之慢性對策　石田　敏夫

（七）關於草新從業之急性傳染病、　安住　義人

（八）關於冬季年度進期發鐵流行之發疹傷寒狀斯北再國熱、　石田　敏夫

三、電影　德國勞働戰線勞働美化強化運動、

朝鮮電力發行社債

（東京電）朝鮮、五日鮮於朝鮮電力第一回伊號、利上相保付社債五百萬圓發行條件發表如左、其中公募者二百萬元、

一、發行金額五百萬圓（社債總額三千萬圓中第一回發行分）

一、利率　年四分四厘

一、發行價格額一回百圓著九十九元七角五分、

一、償還之方法及期限、昭和十八年十二月二十日前以上、又迄二十六年十二月二十日前完全償還、

一、担保該社所有工場財團及鐵道財團、

一、迄同月十二日、交歇期限昭和十六年十二月二十三日、

一、委託會社興銀（代表）、受託社募集之會社、興銀（代表）、住友三和各銀行及三井信託、

日設產業營團
總裁以外人選已定
三村　起一

【東京電】關于產業設備營團總裁決定用前商相藤原銀次郎、而由該氏担任副總裁以下之人員、選定、最近已決以、該營團總裁、起用前原相廣瀨久忠又以該營團之業務有與產業界保持緊密之聯繫之必要、故特設總裁顧問、四月已由商工省發表左列人民就任之意、其中僅三村氏、類尚交涉中、又商工省決於數日內任命該營團設立委員、關于設立手續已告竣事、預定於年前即開始業務

總裁顧問

工組中央會頭　伍堂　卓雄

三菱重工業社長　一古　薗

三井物產常務　石田　禮助

密川電氣社長　鮎川　義介

八幡製鐵所會總　笑川第五郎

大同製鋼社長　下出　義雄

住友鋼業社長

東亞海運發行社債

【東京專電】東亞海運、五日午前十一時於總社、招開臨時股東總會、關於決定發行社債之議案、協議如後、

一、社債總額二千五百萬圓

一、以內、分成數次募集、

一、利率、每年於四分三厘

華北勞工協會
開始對滿輸送勞工

【北京電】華北勞工協會、自七月創立以來、關於北京、天津、青島、濟南各地斡事處之撥收赤告終、已正式開始本格的業務、至十月十日對滿勞力輸送數超過七十八萬以上、十一月十三日預定設立技術工業養成所、其成、殊堪期待云、

▲滿洲國公債賣買價額（六日中銀發表）

第一回	九七圓五〇錢	四圓九〇錢
第二次四厘	九七圓三〇錢	四圓八五錢
第三次四厘	九七圓一〇錢	四圓八五錢
第五次四厘	九六圓六〇錢	四圓八五錢
第五回	九六圓三〇錢	四圓八五錢
第六次四厘	九六圓一五錢	四圓四五錢
第七次四厘	九六圓一五錢	四圓四五錢
第七回	九六圓一五錢	四圓四五錢
第十次四厘	九六圓〇〇錢	四圓四五錢
第十四次	以降四厘九六圓	四圓四五錢

▲有價證券（六日興業證券發表）（買賣價格相當五分）

第一回	四圓九〇錢	四圓九〇錢
第二回	四圓八五錢	四圓八五錢
第三回	四圓八五錢	四圓八五錢
第五回	四圓八五錢	四圓八五錢
第六回	四圓四五錢	四圓四五錢
第七回	四圓四五錢	四圓四五錢
第八回	四圓三〇錢	四圓三〇錢

中小工業再編成
滿拓實行具體解說
曆書滿街年味漸抬頭

【開原】本年最後之一月、已頻易除夕、而新的歲德九年、不久即將降臨矣、且此新年施進我滿洲國建國十週年、感慨各人所焦急的、日前大雪紛紛、北風瀟洒、深冬景象、畢現月輪、而各書局及掏鹿大街賣灰七傳鬼書者、已竟不少、似為年味餘韻來之表現云

特產發送保管驛
滿鐵決定增設

滿鐵當局、鑑於特產物出貨增加、採取促進方策、由三月起、新指定大石橋以下八十驛為發送保管驛、理驛、此等驛從前為混合保管受寄驛、發送在機內寄存之貨物其責任屬於貨主、而今後改為鐵道側負保管之責任、據從前受寄驛、同時設置發送保管驛、因此、貨主非常便利云、

一、以內、

一、關於本金償還與利率交、

市況

十二月五日

金銀

△銀塊
倫敦　二三片二分之一
紐約　二三片二分之一
孟買　三五仙八分之一
孟特里爾　五五留比〇
△金塊
倫敦　八鎊八先令八分之一
紐約　三五弗

匯兌

英日	英羅	五弗三四仙
英日	英華	〃
〃	〃	〃
〃	英英	五弗三四仙
〃	英美	四弗二仙五〇
〃	英美	三十六分之三

商品

△棉花
大阪　一月　一五〇〇　一月　一五四〇
紐約　十二月　六六〇　三月　一一〇
（前場第一節）
△生絲
橫濱　十一月　一六〇〇　一月　一六〇〇
十二月　一六〇〇　一月　一六〇〇
（前場第一節）
△小麥
芝加哥　十一月　一一二　一月　一一二
十二月　一一二　一月　一一二
△棉花
大阪　十一月　一七〇〇　一月　一七〇〇
十二月　一七〇〇　二月　一七〇〇
△生絲
橫濱　十一月　一六〇〇　一月　一六〇〇
十二月　一六〇〇　一月　一六〇〇
△小麥
芝加哥　十一月　一一二　一月　一一二
十二月　一一二　一月　一一二
△棉花
大阪　十一月　一七〇〇　一月　一七〇〇
十二月　一七〇〇　二月　一七〇〇
（前場第一節）
△生絲
橫濱　十一月　一六〇〇　一月　一六〇〇
十二月　一六〇〇　一月　一六〇〇
（前場第一節）
△小麥
芝加哥　十一月　一一二　一月　一一二
十二月　一一二　一月　一一二
△棉花
大阪　十一月　一七〇〇　一月　一七〇〇
十二月　一七〇〇　二月　一七〇〇

股票

| 東京行 | 東京行 | 東京行 |

千華山遊記 4

（宋澄鎮）

松翠映冷。乃擁愛女出登近山。藉賞幽處晨光。四山爽氣。飛上襟袂。萬壑晴嶺。快我呼息。以觀塵世。適不伸矣。既而歸進早齋。齋畢。九時已近。於是父女分携酒壺。乾糧水果等品出寺而西。往登五佛頂。頂大略行「里許。北岐入「紅花溝」。於崎嶇蜿蜒中。凡逾數邱壑。厲程五六里。費時且「鐘而餘。始達其後側。危崖削立。欲上惟艱。絕至東北部。一崖附峰。巔平而覆以土。闊約二三丈。前後皆陡壁絕壑。下瞰無底。臨之生畏。惟距五佛之頂。高度二丈許。惜頂石峻峭。無從可登。相顧徬徨。無以為謀。時頂上方有遊人。呼而詢之。乃知其前別有登路。攀躋較易。但欲就彼徑。必須循原路而返。至山西中途下降。始能轉入該路。「周折間。又須多行五六里。多費二三時。斯時余已疲甚。不齒軍苦善足。又以此處距頂既近。欲求上陟。山靈或能相助。歸彼石壁。間有稜角少具之處。必能試佑。不使遭險。思念及此。勇氣百倍。乃與愛女決計上躋。此時更遇教山王君德至。言半而頓勇氣。乃率先陟上。幾經攀緣之苦。廟考其病因。在尿道中發生潰瘍。遂腫爛而出膿血。初起尿道之中微痒。小便熱而刺激甚。經二三日則尿道熱痛膿血。無能出小便熱。淋漓不斷。數因終覺有有餘不盡之感。常在廁中。乍蹲而又即往。小便即稍存留。便有便意。赴廁者不及。其情態似痢疾之裏急後重。劇者惡寒發熱。尿口及尿道。透明如泡。眼夾鏈結核。如便溺之初起。毒淺者僅小便時痛。不當不痛。毒深者。小便時無論矣。不當亦痛。又因其毒波及小腹而急痛。有時瘡之宿。疾者。必併發者也。或有小便閉而不通者。尋常之小便閉。雖至小便充滿。亦無所痛苦。然補小便閉。則稍有存留。惟便之心。即急而不能起。反覆顛倒。至為苦惱。小便閉。以小淋為獨多。私證稽度。其尿道中之腫瘤感生息肉。閉塞尿道。插以「導尿管。一時難通。然有重復閉塞而一滴不通者。對於此證。無須屢插導尿管。是當試導尿管之路。以紙捻子塗藥雲插入尿道。小便時拔去。便後插入如前。不必復用導尿管。此法至為簡捷。

名言（張嘉舜）

日智體操。最益身體非僅可以健身。且可以輕腦力。

卷之八 淋（淋瀝）

淋出於濕問。六元正紀論云。小便黃赤甚則淋。又曰其病淋。是淋亦古名也。世醫多以癃為古名。而以淋為後世之名。可謂夏蟲之見。此病常飽酒肉膏粱者為多。考其病因。在尿道中發生潰瘍。遂腫爛而出膿血。初起尿道之中微痒。小便熱而刺激甚。經二三日則尿道熱痛膿血。無能出小便熱。淋漓不盡。數因終覺有有餘不盡之感。常在廁中。乍蹲而又即往。小便即稍存留。便有便意。赴廁者不及。其情態似痢疾之裏急後重。劇者惡寒發熱。尿口及尿道。透明如泡。眼夾鏈結核。如便溺之初起。毒淺者僅小便時痛。不當不痛。毒深者。小便時無論矣。不當亦痛。又因其毒波及小腹而急痛。有時瘡之宿。疾者。必併發者也。或有小便閉而不通者。尋常之小便閉。雖至小便充滿。亦無所痛苦。然補小便閉。則稍有存留。惟便之

汪主席與養鷄

客有述汪主席精衛之嗜雞鴨事者。如此上好談料。烏可不記？氏對於飲食。極講衛生。以鷄雛最富滋養。每餐必啖之。日必三四餐。且製法特別。或炙。或煮。或燻。口味極佳。有名為神仙鷄者。法以穿鬆後和以醬油及酒。置諸於甑。甑又置於釜。釜中加鹽水。加火沸之。俟五分鐘後。再令沸。如是凡三次而鷄已熟矣。俟五閉鐘留芳。蕭日私臨。薄鷄雛其多。鬧宰飼之。顧之曰「知麼！蓋取埤雅「鷄鶉而食之。無有所擇。故曰「知麼知鷄。」之意。並藉以鷄官餘也（邵恩）

汪主席與養鷄

客有述汪主席精衛之嗜雞鴨事者。如此上好談料。烏可不記？氏對於飲食。極講衛生。以鷄雛最富滋養。每餐必啖之。日必三四餐。且製法特別。或炙。或煮。或燻。口味極佳。有名為神仙鷄者。法以穿鬆後和以醬油及酒。置諸於甑。甑又置於釜。釜中加鹽水。加火沸之。俟五分鐘後。再令沸。如是凡三次而鷄已熟矣。俟五閉鐘留芳。蕭日私臨。薄鷄雛其多。鬧宰飼之。顧之曰「知麼！蓋取埤雅「鷄鶉而食之。無有所擇。故曰「知麼知鷄。」之意。並藉以鷄官餘也（邵恩）

世界珍聞

（陶潛）有得其養。無物不長。苟失其養。無物不消（孟子）

聖人千言萬語。只要人不失其本心。（朱子）

中心各自固。外物豈能遷（程明道）

久立先養。足。久夜。先養目。（名新書）

為人在世。不有益於養。必有益於教。不然即天地間一蠹物耳。（陳幾亭）

止以處心。廣以律己。恭以事上。信以接物。寬以待下。教以承事。此居身之要也。（林通）

本間和卿先生原著 殤科秘錄 155 客亭譯

時疫。即傷寒。（名醫）

人生。（名醫）

人生。（名醫）

人生。（名醫）

人生。（名醫）

世界特特的神效秘藥

京城都藥房淋藥

男女患者諸位請愚猥以早登彼岸

一劑八圓即足

△百發百中

△保能斷根

△永不再犯

淋病與婦女病

（各症疾白帶）

羅患年久的

德國紅粒補血丸

請購：

患貧血症的！

德國政府認可

冊專利的

哈爾濱道裡中央大街八四號

患貧血病之人。神經必缺乏充分滋養。体質將陷於柔弱。值此寒天。易招外感。服用德比世紅粒補血丸能可生血。補血。使血液復原。抵抗一切病症。說補血健腦聖藥也。各藥房代售

阿葛公司

科內專藥

醫學博士專門

視透像照光線愛恩

療電線外紫波短超

化驗充實病室完善

奉天大西關成平里電話2634.53

肺病能好專方

肺活月

本藥功力不敢誇大如經服用便知確實

每盒五日份定價四圓

掛号信寄下如要就明書帶來郵票四分

製藥所奉天市瀋陽區小南街二段一八號

福胡同西頭路南賈春堂藥房漢醫趙景春

代售處

奉天中街西頭路北天元堂

奉天小北關路西永積堂小西邊門外當年路南雙德堂

吉林德勝門裡街新興藥房

遼江正陽十道街壽春藥房

海城大街路東新興藥房

新京南坪大馬路中西藥房

營口康寧街中西藥房

大西邊門裡路北益生堂

五勞七傷

腰腿背痛

風寒麻痺

四肢麻木

腰腿背痛

筋骨疼痛

胃脘腹痛

婦女血崩

經水不調

每份五角

每多年陳

每份五角

每份五角

每份五角

戰時下的資源愛護

主婦們要嚴防火事

＝言成＝

婦女

火。極能利人。而又能清人。其利害的關係。就看人們用之適當否。現在逢戰時下。爲資源愛護起見。國人對於大事。應特別注意預防。況目下又是嚴冬的季節裡。家家戶戶總離不了爐火。用以取暖然在取暖期間。家庭主婦們防火的責任是非常的重要。所以你們家中火爐（汽氣爐除外）最好放在房屋中間。第一件好處是由爐火所發出的熱。可以平均射到室內各處。第二件是距離窗戶較遠爲適宜。如果房屋小的話事實無不注意。或被小孩將蠟燭擋倒的話。那麼也許會發生不幸的事件。輕之燒破衣服被褥及其他重要資財。不但傷財。而且要受相當的驚嚇。

所以當茲非常時期之處。希望諸家庭主婦們。要特別注意防火啊。

▲　▲　▲

倘紙或字紙破壞地方。或某一個角落爲安全。倘一不注意。或被小孩將蠟燭擋倒的話。那麼也許會發生不幸的事件。輕之燒破衣服被褥及其他重要資財。不但傷財。而且要受相當的驚嚇。

所以當茲非常時期之處。希望諸家庭主婦們。要特別注意防火啊。

▲　▲　▲

四壁平均發展。施行室內運動。也能收到良好而美滿的結果。在室內先仰臥床上或地上。胸部要高。兩手兩脚上接住地。這樣一高一低的轉過十分鐘（初學五六分鐘也可）再把身體翻過來。胸部向內背部向外腰部故乎彼彌兩手兩脚貼連在地。或高或低。每天三次所得到的功效是非常的迅速的。

這幾種健美運動的方法是一位頗有醫學的而研程無量的女明星所發明的她以健美著稱傳發。同伴的學子伊美蓮稱傳發。同伴的學子伊美蓮方法因此而獲得健美的不一而足。並且很流行於普通婦女社會之間。大家公認這是一種健美的簡易而有效的方法。牛此一九四一年的時代化的女性們那柔弱的。病態的林黛玉式的女子是落伍。這對於健美的條件是絕對相反的。窈肉反肥爲瘦。健美運動是這樣的。在每天早晨先把才體躺在床上或地上。腹部以上的地位用墊子墊着。兩手把腹按下。坐起臥下。一連約一百次。然後再起身。向着室內窗戶口。伸長兩手。平放肩際。這樣一舉一落。筋肉漸漸舒展。血脈流通。經過一刻鐘左右始告休息。每天照上法作去約兩三月就能體態健美而窈窕了。這種減肥法。不須吃藥。也不須費多大的力量。就能很快的達到健美的目望。

女子

要想健美身軀　必由運動着手

生此一九四一年的女子們。她必須有着一番富有健美的體態。才佩稱得時代化的女性。一個有着健美身軀的女子。她也決不是用脂香粉和口紅而便能成功了她的美容。實在是利用種種的方法與所必須的健美運動。

健美。是時代化的女子們所想佔有的。但是一個完美的軀身房。或是種種運動器具卻不是每個人都辦到的。因此。種種而有效的健美方法。的確是被每個人所無時不在想望着的。事實上是這樣的。要想健美的身軀。必須要食有定時。睡眠充足。還不是每個人不能夠辦到的事。不過除此以外。再要加上一種運動習慣。便能達到常識與體格的目地。每天按時的去運動。那麼你的肌肉定會堅實而健美。到那時候無疑的。便成了一個自然富有健美的體態。而爲女人中的美麗典型了。

健身房和種種運動器具前面已經說過。不是每個人都能備有的。現在好了。要爲這個問題而苦惱了。這裡有幾種簡而有效。輕而易舉的每個人都能行使的室內運動。現在讓我介紹給時代化的女性們。

肥爲瘦　身体過

肥的她的筋肉決不是堅實的常常現出一種不雅觀的姿態。這樣的身軀。就把雙手向那枝鐵管緊靠着。頭部昂高。胸部挺直一起一伏的練習下去。那末全身的筋肉。在放鬆和收縮間。胸部就會得到了相當的發達同時乳房也因受了胸部的發達的關係。體量向外發展。這樣無疑的。是個十足時代化的健美女性。

四肢發達　要想把

吾了。時代化的女性須有着「健美的身軀。才佩稱得起「時代化的女性」（何其譽）

植物消化時間

近時有科學家檢得各種物食品在胃中停留之時間。列表如下。

鹽菜。蘭菊。水蜜桃。	（一點四十五分）
水芹。菠菜。茄子。東瓜。梨。	（二點零五分）
杏。橘子。藕。茶。蘿蔔。	（二點三十五分）
胡瓜。西瓜。枇杷。柿子。	（二點四十五分）
葱。南瓜。甜瓜。	（三點十五分鐘）

發展乳房

乳房不發展不但有失天賦予婦女們的一種天然美而且是一種病態的象徵。因此。年青女子們。更應當注意到乳房的發展。許多醫學家主張用藥來治療那根本不是一種美善的辦法。要想收到健美乳房的良好效果。必須要從健美運動上着手。每天祇要在屋子裏獨起一個木架。木架上貫通一支鐵管。當你早晨起床時。就把雙手向那枝鐵管緊靠着。頭部昂高。胸部挺直一起一伏的練習下去。那末全身的筋肉。在放鬆和收縮間。胸部就會得到了相當的發達同時乳房也因受了胸部的發達的關係。體量向外發展。這樣無疑的。是個十足時代化的健美女性。

嬰兒的體重

主婦們應隨時注意

嬰兒出生時。與後重三公斤。女孩重二・八公斤。第四個月時二倍。一年時三倍。三歲時四倍。五歲時約五倍。所以五歲的男兒體重。用五乘三公斤。就是十五公斤。

體度的增加。如拋石一樣。最初增加的速度很快。漸漸遲緩起來。所以小兒初生後。每月至少要秤二三次。以試驗他是否順序的生長。稍大的兒童可以一年秤三四次。下面列一幼兒體重增加表。俾平均增加重量。關心嬰兒的母親。可將下表剪下。貼在日曆的上邊。隨時按表秤他們的體重。

體重增加表		
出生至三月	每日	二五至三〇格蘭姆
四月至六月	每日	二〇至二五格蘭姆
七月至九月	每日	一五至二〇格蘭姆
十月至十二月	每日	一〇至一五格蘭姆
一歲至二歲	每年	男一・九公斤。女一・七公斤
二歲至三歲	每年	男一・七公斤。女一・八公斤
三歲至四歲	每年	男一・五公斤。女一・六公斤
四歲至五歲	每年	男一・四公斤。女一・五公斤
五歲至六歲	每年	男一・四公斤。女一・四公斤

冬季常識問答

問：我國。溪流。熱度過高往往便人不能入浴。水的熱度最多不能超過多麼高？

答：最高。約在攝氏四六度爲宜。雖然熱度依人而異。但熱度過了四五則不適當。

問：沐浴時。體在熱水中。越活動則越感覺熱的酷害。是什麼緣故？

答：入浴以後。身露之水。熱度稍降。但若活動。新熱度近身。即感法覺熱。

問：澡塘。熱水。浮上熱而底下的反而不抵上部熱度高。是什麼原因？

答：熱水是先由底熱起。由底下燒火的之至理。不過先熱了的水。依沸起而膨脹密度縮小。水體轉輕。而漂浮起來。反之上部的水冷未沸或沸度較底。密度大且重。自然沉降底部。於是下部熱高的。水和上低的互相沉浮。同上部就較下部的熱高起來。

問：熱水怎樣說。熱度也超過不了攝氏一百度是什麼原因？

答：在一個氣壓力之下熱水每達至攝氏一百度。則自水面或水內部沸出泡沫。所以因壓力關係。怎樣燒百度以上的熱度。由泡沫迸出騰空逃走了。

可是不過。如果在水上加上一層壓力。則可達百度以上。

問：油傷。的傷。較熱水燙的傷。孰但劇烈是什麼緣故？

答：因。熱水熱度。只能達到一百度。可是油沸起來能達三百度。例如廚房用油炸炒最底也有一百七八十度。所以燙人是比熱水厲害。何況水除了滾滾沸騰時外。僅不過在一百度以下呢。

（熱的度數。均指攝氏度而言）

問：木炭。火爲甚。麼越用口吹越旺。怎麼燈火竟一吹就滅呢？

答：炭是固體的。因爲熱蒸飛。因此仍然燃燒自如。

問：火。盆的火。每。置太陽光下即行熄滅。是什麼緣故。

答：盆火置在太陽光下移時類乎熄滅。但復移往無太陽處仍可復原。

問：木炭。瓦斯。窒命者極多。其危險程度怎樣。

答：內含有。毒瓦斯。最厲其質係一種酸化炭素。僅僅○・一%即有致命之虞。有木炭火家庭宜常換室內空氣否則即有生命危險。不可忽視。

日本東京高輪臺校女生在裁縫室訓練裁縫工作狀況

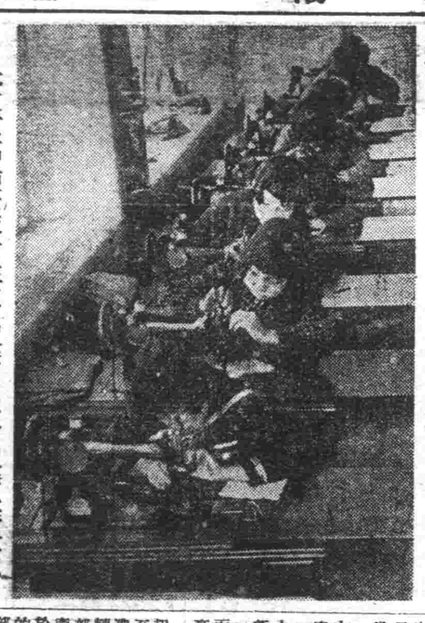

對於兒童身心之健康（續）

父母如何處理及預防

奉天省立康生院　張嘉舜

2。梅子

性質—青。味酸。

勉用—助消化。健胃。止瀉。防痢。

青梅。能防痛風症。（但青梅含酸性太多。而含有毒質成份。宜少食爲要。尤其兒童尤宜少食。以防牙床損壞）。

3。葡萄

性質—含磷酸及鉀。

勉用—補腦。肺腑。反胃。肝臟症。及疑女。貧血等。

4。桃子

性質—水份。有強力的分泌力—

勉用—潤腸。通便。健胃。去熱安神。防喉。肺熱。呼吸器衰弱。解毒等。

5。枇杷

性質—含鹼他命ABC

勉用—助消化。解渴。清肺清痰等。

性質—青。味酸。

勉用—助消化。健胃。止瀉。防痢。

青梅。能防痛風症。（但青梅含酸性太多。而含有毒質成份。宜少食爲要。尤其兒童尤宜少食。以防牙床損壞）。

3。葡萄

性質—含磷酸及鉀。

勉用—補腦。肺腑。反胃。肝臟症。及疑女。貧血等。

4。桃子

性質—水份。有強力的分泌力—

勉用—潤腸。通便。健胃。去熱安神。防喉。肺熱。呼吸器衰弱。解毒等。

5。枇杷

性質—含鹼他命ABC

勉用—助消化。解渴。清肺清痰等。

6。梨

性質—汁多肉細。

勉用—助消化。健胃。止瀉。防痢。

性質—含鹼他命ABC。

勉用—止渴潤肺。利尿。利便。

8。棗　果

性質—含水分和鐵質及多量磷酸。營養力最足。

勉用—潤肺。消毒。健胃。助腎臟。失眠症。大便秘結。頭痛腰酸。每於睡前可食。三四枚。見効。而對於牙齒的保護。口腔清潔。（以上成人以可食之）此外如（無花果）、治鵝掌。便秘。反胃。（金柑）。治咳嗽。健胃。（梅）。助消化。

7。香　蕉

性質—含鹼他命ABC。

勉用—一利尿。止氣喘。反胃。吐食。降火等。如冰糖煮之。又能消喉止咳。降血清。肺熱。再沙梨肉粗汁少。少食爲佳

9。蘋　果

性質—含水分和鐵質及多量磷酸。營養力最足。

勉用—潤腸。消毒。健胃。助腎臟。失眠症。大便秘結。頭痛腰酸。每於睡前可食。三四枚。見効。而對於牙齒的保護。口腔清潔。（以上成人以可食之）此外如（無花果）、治鵝掌。便秘。反胃。（金柑）。治咳嗽。健胃。（梅）。助消化。

四。飲食節制

俗云。「病從口入」。這是言兒童的生病由喜吃雜食所至。故對兒童的節制是預防疾病的發生。父母應利用種種的方法來誘導他。使兒童知道吃雜食的原因。另一方面對每日的飲食有一定的份量和相當的時間。由父母給他吃。同時。不許自己去拿。免他私藏起來。養成偷食的習慣。

B兒童睡眠與飲食時間

一、睡眠寶貴

睡眠是大腦能休息的狀態。亦是各器官的機能補勝弘毅。所以稱勝的活動與休的活動莫不皆退。就是生活上極重要的四肢平均發展。施行室內運動。也能收到良好而美滿的結果。在室內先仰臥床上或地上胸部要高。兩手兩脚上接住地。這樣一高一低的轉過十分鐘（初學五六分鐘也可）再把身體翻過來。胸部向內背部向外腰部故乎彼彌兩手兩脚貼連在地。或高或低。每天三次所得到的功效是非常的迅速的。

這幾種健美運動的方法是一位頗有醫學的而研程無量的女明星所發明的她以健美著稱傳發。同伴的學子伊美蓮稱傳發。同伴的學子伊美蓮方法因此而獲得健美的不一而足。並且很流行於普通婦女社會之間。大家公認這是一種健美的簡易而有效的方法。牛此一九四一年的時代化的女性們那柔弱的。病態的林黛玉式的女子是落伍。這對於健美的條件是絕對相反的。窈肉反肥爲瘦。健美運動是這樣的。在每天早晨先把才體躺在床上或地上。腹部以上的地位用墊子墊着。兩手把腹按下。坐起臥下。一連約一百次。然後再起身。向着室內窗戶口。伸長兩手。平放肩際。這樣一舉一落。筋肉漸漸舒展。血脈流通。經過一刻鐘左右始告休息。每天照上法作去約兩三月就能體態健美而窈窕了。這種減肥法。不須吃藥。也不須費多大的力量。就能很快的達到健美的目望。

肺病吐血其效迅速

肺癆菌

肺癆病不難治

益壽丹非奇藥

益壽丹

肺癆菌繁殖於肺部所到之處便破壞損爛成空洞故極難治療益壽丹藥力直接達於患部而殺盡肺菌故無論一二三期肺病均能克奏奇效即無病者亦宜預防先服益壽丹以避免肺病之傳染可保終身無病延年益壽從前死於肺癆病的都是窮枉死的目前患肺病的都可以不死益壽丹治一二三期肺病有藥到病除之功數千年來無藥可醫的肺癆病有了救星

難破肺癆菌不能殺菌收效奇肺在理氣化痰·清熱·力

如蒙惠顧請先滙款

定價每盒十二付國幣七元

外埠函購加郵二角

奉天市小北城門外西頭電車路道北

發賣本舖　國瑞藥店

福康育

外埠如蒙惠顧請先滙郵加二角款

每盒十二付

定價十四元六角

奉天市小北城門外西頭電車路道北

發賣本舖　國瑞藥店

痛子宮寒冷久不受孕行經腹痛月經停閉腹內膨脹寒塊瘀血凝積月經不調靈病瘍病產後諸症四肢痠痛面黃肌瘦飲食少進一服補康育諸症除根飲食對增

連應症　赤白帶下腰疼腿

白氏產科救坤金丹

專治產前各科　專治產後各病　專治婦女平常各病

專治

△產後懷胎數月個個流產
△專治陰虛血崩常患流產
△專治血不養胎常患小產
△專治胎漏不安時常見血
△專治血虛胎漏產兒下活
△專治懷胎數月時常肚疼
△專治懷胎嘔吐飲食不吃
△專治懷胎期內腰腿疼痛
△專治胎動不安變災滑產
△專治懷胎漏血腰疼下墜
△專治懷胎見血變災小產
△專治懷胎數月腰酸不止
△專治懷胎年紀週身腫脹
△專治胎漏不堅常患滑產

專治

△專治產後無乳兒哭母憂
△專治產後血虛乳水不見
△專治產後生氣乳水立斷
△專治產後失血乳水不足
△專治產血不止盜汗心慌
△專治產後血結臍腹疼痛
△專治產血淋漓日久不斷
△專治產後血虛已入虛勞
△專治產後頭疼嘔吐心疼
△專治產後虛弱盜汗心慌
△專治產後腰腿疼痛
△專治惡露不淨血凝腹疼
△專治產後受病久不生育
△專治產後中風不醒人事

專治

△專治經血不調久不受孕
△專治經血衰久不受孕
△專治結婚數年總未受孕
△專治陰衰太盛久不受孕
△專治月經延長日久不斷
△專治虛勞咳嗽盜汗頭迷
△專治肺經成癆咳嗽氣短
△專治腰腿疼痛四肢無力
△專治肺癆咳嗽吐痰吐血
△專治口舌糜爛腫痛
△專治經期嘔吐後腰腿疼痛
△專治經期不止滑產腹痛

告白

欲知詳細治法
請索藥單

（注意）

藥單隨藥贈送
代理詳章函索即寄不誤耳

價目表

每包國幣　元
每打法幣　元

華西大藥房發行

瀋天小西關電車路大十字街泰天中央電話二二六三〇
北京前門外西河沿八十六號北京電話南局三一〇九
天津東南路東門南一〇六號大津電話五局一二三

食飲暴

多食之害

遇着好的飯菜羅列眼前，就要大吃特吃，這是我國一般人之通病，把東西吃下去也不顧及自己的胃腸能不能消化，這樣是很容易損傷我們的胃腸，胃腸是人體內主要消化機關，他一但若是衰弱，對於我們身體有很大影響，吃飯的時候不但不感覺興味，就是吃下去也是不容易消化，長此下去要發生食慾不振，我們想除掉斯病，必須先調整胃腸

介理療法

「若素」是治療胃腸病的良劑，他本着人身體生理作用，能調整我們已衰弱的胃腸，增進食慾提高營養，賦活體內各部細胞，增強消化吸收力，恢復胃腸固有的機能，不但如此就是患神經衰弱，肺病後，未老先衰等症也皆有治癒的效力，胃腸失調請位速服若素吧！

胃腸營養

若素

奉天市信濃町十七號　若素製藥株式會社

精力的源泉

飯前飲此一杯酒，可以促進食慾、補助消化吸收、只因榮養充分、體力乃得堅實、疲乏立能解消，

就寢之前飲此一杯酒可使血行調整、心氣平靜、安然而入睡鄉疲勞倦怠、雲散煙消新生精力、油然蓬勃

赤玉牌葡萄酒

期關滿華北間海事連絡圓滑
開海事懇談會

【大連】關期關滿華北間海事連絡圓滑起見、本開關東州滿洲國華北海事懇談會四日午前十時、在市內海員會館、招集滿洲側之交通部阿部水運科長、中村營口航務局航務科長、西泰船務局大連辦事處員、華北側之山口華北航業總公會副會長、同赤井航業總政長、同川口第二課長同山口輔導部長、假元芝罘支部長、關東州側之州廳內海警務部長、吉野警務和田保安、三浦稅務警察、長川外事各課長、宮田大連民關監視課長、興亞院華北連絡部青島出張所尾崎調查課長、其他關係者約四十餘、盛大開懇、首先由山口、赤井兩氏解說關于「華北航業總公會之沿革、關滿華北間海上貿易之關係」、其次開始講事由關滿華北所提出之議案、加以說明至午後五時散會、但五日又開懇各專門部會、關于船舶檢查航路誘導等實行懇談、

奉公隊幹部赴本溪見學

【鞍山】協和奉勇奉公隊鞍山總隊本部、鄭鈞本市奉公隊、雖鈞相當基本訓練、並未對各地觀察與見學、以致無法借鑑、今給本溪市施行奉公隊幹部基本訓練之期、組織滿系奉公隊幹部（區隊長）本廣觀察團、赴奧鐵都見學、由奉公隊力武主事率引定於昨（三日）午前九時車出發、至本溪奉公隊在市公署幹部懇談、研究指導之方法、視察訓練與演習、並至本溪神社參拜、豫定二日間回鞍云、

通化縣實施一部監察
結果成績頗爲可觀

【通化】省當局對通化縣之一部監察、自三日於有本溪事官、齊藤事務官等蒞臨縣署監查下、對勞務、文書經理等已大致實施、監察終了、成績頗可觀云、

州廳計畫事業工費
明年增加土木工費

◇◇◇新設道路改造河川◇◇◇

上月三十日當會佈告縣民凡於康德四年度以前之溜納地稅者、因政府本詰体「民願」遂免除彼時之地稅、唯自康德四年後之溜納地稅者、須州廳土木部計畫課、鐵意考究機構改革中、昭和十七年度計定土木費一千五萬六千圓、伴同滿洲重機之於金州進出之同時將金州開發道路、開發事業、及州內地方道路改修、更以河川治水等、加以完全調查、其主要如下、

金州開發道路費七十一萬五千圓（新規要求）

普蘭店、城子疃間幹線道路費十萬圓（昭和十六年度計定二萬圓）

金大道路改修費五萬圓（昭和十六年度一萬圓）

州計畫調查費四萬圓（昭和十六年度一萬圓）

河川調查費六千圓（新規要求）

州內地方道路改善費四萬五千圓（昭和十六年度二萬五千圓）

上述幹線、因勞働費、及其他物價高騰等所致、普城間幹線道路費增加七萬圓之要求、至同道路開通時、至少尚需三萬圓、故須急速力謀預算增加、以期事業進行云、

聖業翼贊體制
實施勤勞奉仕

【開原】於四平省聖業翼贊體制實施下、我開原當先實踐、初由奉公隊全員、自上月廿日起始、對市中奉獻道、施行三日間之清掃修理、後由鄰組總動員、對街道路溝渠修理、自廿五日起始、迄廿八日止、頗收偉大效果云、

表彰各村修道者

【海城】本縣土木部、以今秋各街村、率所屬民戶、修築縣、鄉各道、見見街村、及鎮民等、勤勞奉仕、結成修路、土移轉、其熱意計、定於本月三日、午前十時、在縣署廳舉行修道表彰式、其第一次受獎者、計海城鎮、南勝村、新木村、牌樓街、南台村、計海城

查定九年度預算

【海城】縣行政科、街村股、以各街村之聚鎮九年度預算、雖經報縣、但仍須詳細查定、故該股於月之一日、特通知各街村之司計員、按定查檢日期、順序到縣、依各村預算表、以次檢查、於本月二日起始、查定終了期、約需一週間云、

雪後道途泥濘

【海城】本城街道、向稱難準、從新縣行之處、唯因雪後、泥濘難行、此次之先期後雪、將雪塊交互之頭寶、悉擱置於馬路之上、近三三日以來、氣溫驟、所有積雪、悉行解凍、泥水交融行路困難云、

窃盜逃而復獲

【奉天】警務科刑事劉化民、與鞍山警察隊、組織事件、即事偵查、在汽車站行動、日前奉命、往南門分所出張、被盜者即往南門分所出張、未幾該所警察隊電話、即被劉刑事捕獲、本件該犯被窃物品、悉數追回、本件該犯逃而復獲、在刑事前往、遂於日昨逃以迅雷不及掩耳之手段、又復捕獲到案、該犯雖然被獲歸場、本案逃出法網可見該刑事破案敏捷云、

火食組合總會

【安東】三日上午十時假市商工會議所開安東市火食組合定期總會、報告本年度事業經過、並審議九年度事業計劃云、

防諜講演大會

【通化】通化山水會長西大海氏、期使時局下之國民同會本諸斯種意旨、本月八日午正十二時、假通化電電影院、主辦防諜講演大會、特請省川警務廳長、玉岡遠氏、日前由長甸河日我局來寬分所、招集各清酒、商開會、詳細討論、一切應行事項、不得少違、以盡納稅報國之義務、並組織清酒組合云、

稅捐招開清酒會
並組織清酒組合

【寬甸】稅捐局長趙連東氏、日前由長甸河日我局來寬分所、招集各清酒、商開會、詳細討論、一切應行事項、不得少違、以盡納稅報國之義務、並組織清酒組合云、

非常時下愛國赤誠
縣下四村將結國婦會

【安東】超非常時局下婦人會之活動、從具有重要性、縣本部、對縣下、乃賽夜實協和會安東縣、縣海村、黃土坎、已成在各鄉官身上、獨獨優而已、故於本月二十三日、直接分所長張成志、在縣城湯姓家、女人擔子內、攜出百元票十餘張、多費苦心、在一月、傾輸得湯家化鑑上、大有可觀、發於晝夜、輾加觀云、方破此案云云、

專賣署長
晉京參會

【安東】鐵田席四、五兩日新京專賣總局、招開之全國專賣署長聯席長會議、安東專賣署大森署長、由開署長於二日午後十時出分乘安發列車赴京參會云、

配砂糖每人半斤

【開原】自物資管理給鐵制實施後、一切生活必需品、如煤油砂糖之類、皆按月配給、十二月份之砂糖已按每人半斤實施配給云、

炭礦商
熱心興學

【西安】西安縣第四區力田村國民學校校舍、爲村康德五年因胡匪燒、爲村毀壞、雖未能復興、於康德七年十月間經縣長周各炭礦人員魏仲芳、張樹九王德三等倡議、將該校校舍、復興重築、正房十五間、於今幸得落成、經該村長及校長等呈准縣當局行落成式典、並因請各界及需附金者蒞場、共襄盛典、於本月六日舉行、茲將需附款項者氏名詳列於後、魏仲芳三千五百元、張樹九、一千五百元、范紹安、王德三、崔仲維、邢立中、平崗礦業公司、民富公司、各需附一千元、富民工程處五百元、全興商會五百元、趙恩普捐助校舍用地一畝、估價一千三百以上各人士洵可謂熱心教育云云、

州廳計畫事業工費
明年增加土木工費

◇◇◇新設道路改造河川◇◇◇

州廳土木部計畫課、鐵意考究機構改革中、昭和十七年度計定土木費一千五萬六千圓、伴同滿洲重機之於金州進出之同時將金州開發道路、開發事業、及州內地方道路改修、更以河川治水等、加以完全調查、其主要如下、

金州開發道路費七十一萬五千圓（新規要求）

普蘭店、城子疃間幹線道路費十萬圓（昭和十六年度計定二萬圓）

金大道路改修費五萬圓（昭和十六年度一萬圓）

州計畫調查費四萬圓（昭和十六年度一萬圓）

河川調查費六千圓（新規要求）

州內地方道路改善費四萬五千圓（昭和十六年度二萬五千圓）

上述幹線、因勞働費、及其他物價高騰等所致、普城間幹線道路費增加七萬圓之要求、至同道路開通時、至少尚需三萬圓、故須急速力謀預算增加、以期事業進行云、

大東港都邑計畫地域
將殘餘土地實行締約

【安東】大東港市邑計畫地域、豫定可收面積百八十平方粁、其第一期事業完成年度、預定明九年終了、過去六、七、八三個年度大約百分之十九、即不過三十三平方粁、按此比率觀之、今後尚需十五年、故大東港建設局基於政府當局之方針、亦考慮現在民之要望實行促進策、積重考究結果、現在全地域所殘餘之土地百三十九平方粁、以千六百萬圓完全買買、實行締結契約移轉登錄、該價格樣設局考者該地域之實際、土地計畫事業用使用、實行期限、每年支付二分利息、並且被買收地以從來無償使用耕作方法、與中央當局折衝之結果得以諒解、近將施行云、

隆記號丟欵六千元
現經警官偵獲

【合安】城內、隆記號、數丟失、雖已詳本報、該欵被窃後、輕與人姜賀廷、三張、計欵六千三百元、如即洋油酒館所、於本年五月間、將櫃存之百元欵、六十

省派員赴赤購良馬
配付縣下更興農業

【安東】省下本年秋敬蒞三〇四、

對青年懇者
強制入院救療

【開原】我國獨力斷然敢策、鑑官民之努力、已步步邁入徹底之途、開原然烟當局、當時雖非常時下人的資源、而使青年輕者更生計自十二月一日起始、對青年強制使其入於康生院療云、

道德會附設
家事商業卒業式

【双遼】本邑道德分會、爲謀家庭幸福計、曾于本年奉間附設家事研究班、專收婦人、研究家事三個月間、第一屆成績甚佳、已爲本邑各界人士所稱許、茲者第二屆研究、又開期滿、故于十二月一日上午舉行該會附設之商業班卒業式云、

一二龍山巔豐碑矗
縣民感德頌將軍

【撫順】日本軍將乃不將軍、於昨日很敏役曾駐節抗東和鞍陣地、協和其現、並與駐軍中尊院、以慰藉民眾社、本縣當局爲紀念戰績、表揚功績、曾將駐立新牛廠院、改名協乃本尊院、今年又在二龍山創建乃木將軍頌碑、本月二日舉除奠式、當次是及關係者、多數參加、其式典極是莊嚴肅穆云云、

通化河沿築堤
現已圓滿竣工

【通化】通化車站後之通化河沿岸、每年幾多洪水害損失甚、對此省建設科曾於本年七月七日以工程費二十六萬圓於通化河沿岸地樂防堤、最近該防堤已完全圓滿竣工、省方已於二日實行竣工檢查、由新將來該河之水勢當可解決矣、

◇◇冬日的鄉村◇◇（撫於瀋坦近郊）

金文基等榮受
總理大臣賞

【公主嶺】濱德縣大楡樹村劉大屯村民金文基金基淑二氏、於新開催之全國技能競技大會、榮膺優等、受國務總理大臣賞賜技至上光榮之最高技能賞、並開賞農業機械等品、當於日昨歸來、受該縣正副縣長賞詞後、遂歡欣而歸村云、

驅徹・麻刺利亞・亜黄巴赤痢
內服新藥
歐斯新益散

失若苦痛 快爽涼清・神如効奏 麻不痛不
大學眼藥
明眸流麗・賴此一瓶
一滴發揮
驚人三大作用
第一 掃盡從來所有的目疾
第二 啓發貴姬絕世的美眸
第三 賦與項羽炯々的神光
所以敢云
大學眼藥以前絕無眼藥
大學眼藥以後別無眼藥
人間天上爭亨大學眼藥的驚効如有未受此惠者、即時卽刻速購一瓶、保君明日以後忽覺精爽神怡而發現較前判若、的健全神光
當治
眼球角膜白斑
眼瞼炎
眼瞼腺炎
眼球充血
眼瞼紅腫
眼瞼潰瘍
眼瞼腺炎
眼瞼腺炎
眼瞼腺炎

吉、四兩省人口統計

吉林五百六十萬、四平二百萬

均呈女少於男狀況

國調事務局發表

關於偽滿洲之穀倉地帶而於我國邊疆素上佔不動地步之吉林省與四平省之人口統計、五日國勢調查事務局、業於十月一日之國調結果、發表如左、

△吉林省總人口五百六十萬八千九百廿二人、佔我國總人口之一成三分、次於奉天省、居全滿第二位、而比大阪府約多八十萬、省內一市、十五縣、一旗、人口分布狀態、最多者永吉縣之六十八萬三百九十八、佔總人口之一成、次於奉天、居全滿第二位、而檢視、通陽、長春、扶餘、九臺各縣、則居其次、最少者乾安縣之八萬七千四百五人、入口密度、每方粁六七四人、偽全滿第七位、而東北縱貫該省之檢視、德惠、九臺、長春、懷德各縣之線膠濟、東西相距則稀薄、男女別偽男三百六萬九千百四十三人、女二百五十三萬九千七百七十九人、女與男偽百人與百廿一人之比、此歲末皇女少於男之情況、按民族別、滿洲人五百三十、萬七千三百九十人、佔總人口九成六分、日本人廿一萬七百卅九人、第三國人無籍國人、共七百九十三人、而日本人中、最少、人口密度、每方粁九八成偽朝鮮人、內地人偽二成、而年齡別、生產年齡階級（十六歲乃至六十歲）三百十八萬千二百九十二人、女一百萬七千五百九十九人、對於總人口之比率、偽五七%與四三%、如以五歲階級別觀之、一歲—五歲之七十八萬八千六百十人最多、六—十一—十五—十六—廿歲之系健全生殖力大、

△四平省＝總人口偽三百萬五千七十八、佔我國總人口五七分、次於濱江省、居第六位、如較內地府縣、則西敵福岡縣及愛知縣、省內各市縣、人口分布狀態、一市九縣中、以昌圖縣五十五萬三千九百卅二人居首位、佔總人口一成八分、業國、西安、開原各縣次之、以四平市六萬千三百八十五人偽最多、人口密度、每方粁九八、人、碧全滿第四位、生產年齡階級（十六歲乃至六十歲）偽百七十萬四千四百七十六人、佔九成八分、居二分、第三國人無籍國人、兩者相合不足百人、日本人中、六成七分偽朝鮮人、內地人則三成三分耳、由年齡別觀之、生產

爲使州民認識時局經濟，州內主要地設經濟相談所

定本月初旬各地皆闢所經濟疑義指導

【大連】爲使州民啓蒙關於時局的經濟認識，日前由興亞聯立案中之在州內各主要地點，設置經濟相談所等情，後經當道準備，興亞聯主催之官民協議會，對此亦有最後的決定，即定於十二月初旬，州內各地，一齊的開所，同相談所之組織，將本部設於興亞聯事務局經濟部內，至於支部，則設於各支部，以支部長任相談所長，以之爲外部的指導機關，本部設有經濟指導相談所委員會，而各支部亦設有同支部委員會，同相談所，專對下部各種經濟疑義，予以感覺或解答，而指導之云，

省長縣長蒞城開催穀出荷會議

【八面城】於上月廿九日午后一時五十九分列車，四平省長徐家桓氏，及昌圖縣昌縣長，同警警務科長等一併蒞街，當時受警協官公吏等，列隊至驛前作敬切之舉迎，省縣長等，於旅迎下，即赴農產交易場講演一切，遂轉赴街內，下榻於昌源莊，並招集村屯長，及關係人員等，於翌日即（三十日）午前，假學東街國民學校，開催穀穀出荷事務打合會，想出時對於穀穀之出荷，研討必有相當策劃，以期達成任務云，

縣行政組織福祉委員會

【西安】西安縣西安街公所準備峰會開，因隣保助成會舉令廢止，所有一切隣保事務另行組織，福祉委員會辦理隣保一切事務，西安街公所準令後經張街長令行政課長李旭淵，行政股長張文遠，組織福祉委員會一切規則與福祉會積極進行云，

通知商民除雪法

【西安】西安縣城廂人煙稠密，居戶鱗比每至冬期降大雪時，凡商民各戶，院內及各街巷之雪張牛堆積於道路上或僻靜處，迨至明年春季，天氣融和時積雪消融，不惟道路泥濘而低窪之所幾成澤國，西安街公所當局有鑑預防此積積雪並保存道路及衛生計，令請街所衛生股長小林好雯，張萬庫，陶希潤等人員規定除雪辦法，通知商民各戶，一律照辦云，

警務廳長蒞盤

【錦州】省中島警務廳長爲謀警察官港展明朔化，實施各縣巡視檢閱式，於十一月二十七日由合安縣起程，當日下午三時半到達盤山，開時警務科長率科內及盤山警察署全體，並與各機關首領，及商民代表等，歡迎入縣，

奉公日開通常會

【旅順】市西可區關區長楊洪威，於十二月一日午後三時許，假霧愛園內，召集管內，西可區商民人等，開通常會議，討論演說，一般市民，要知道時局之關係，注意生活，節儉經費，陽曆年末，禁止浪費，爲儉省化消，維持現在生活，狀況云，

爲慰軍警勞苦辛勤實施募集慰問袋

【開原】於茲天寒地凍中爲慰問軍警之勞辛勤，開原縣本部，將施行募集慰問袋製做金之募集，計按戶募集，每戶國幣二角，以期集腋成裘云，

驛前至埠頭間

【大連】因於燃料節約，及其他各處集結，後多酷寒季節，滿人市民之取煖，或炊事之燃料，仰賴石炭之配給，多抱憂心理，因有紀人之憂云，

鷄卵早有公定價格有市無貨中又提漲

【大連】本市鷄卵雖經官廳訂定公價，配給組織亦加整備，然向未見諸登市，而其價格又復提漲，在州內之卵需要方面九成仰給州外滿洲國莊河縣附近供給，當地產出者僅有一成，今奉天一卵金二毛一分，新京關賣之價每個金三毛六分，其價之高，詢乃可驚，因非但難以組織蒐買，且輸入則更困難，致州內之鷄卵務及有向州外流出之傾向，至於輸北方面亦欲出州內輸入，而此次改正之公價，依然難以由滿洲國輸入，因將蒐買價格加以提張，對於地產蒐集加以奬勵，并防止流出外，關華北之鷄卵將可容易輸入矣，公將改正價格記左（十二月一日）

△赤色卵大賣一貫金十圓，小賣十兩金一圓一毛七分

△白色卵大賣一貫金十元三毛，小賣十兩金一元二毛

△至於從來赤色卵大賣每貫不過金七毛小賣八毛五分，白皮大賣七毛四分，小賣八毛八分，此次增價，提約四成有餘，如由滿州國方面仍無法輸入時，將來卵價恐編騰高亦未可知云，

州廳乘增徵間接稅期以絕滅經濟事犯

【大連】夫以奚親時艱益加困難，於往歲其子之陋，虛底大出，將歷歷亂草別蒔，加以所住房屋，登時火光四起，於千鈞一髮之時，四隣皆知，驚慌之餘，急電消防署，一方報警，同時當街隣組人等各個攜帶水袖，奮勇前往灌救，所幸火勢較小，立時撲滅，殆至消防員到，烟火俱消，附近西區橫街派出所員，當將事主傳去，詳問起火顛末，至於其後如何完結尚不得而知云，

同濟醫院遷新舍

【磁山】市內市西町同濟醫院，院長張雄政，醫精藥全，經營合法，自開業以來，業務非常發達，以致房舍嫌小，不敷於用，乃在明治通北十番町，另建新式樓房，設置完備，現已遷移於新舍營業云，

會長慰問歸來家族皆大歡喜

【撫順】本縣新立村爲符合國策，對於各地勞働者已有數次出動，爲鼓舞奬勵勞働者計，由縣當局組織慰問班，前往現地慰問等情，已誌前報，本村村長參會長高玉神氏，於上月廿九日，業已慰問歸來，當時招集勞工家族，告諭勞働者在該地生活非常安定，每日工作無多，精神良好，並由該地婦回家信，數封，各該勞工家族，皆大歡喜，高會長於日昨赴縣向各機關報告一切云，

劇團慰安公務員

【西安】西安縣協和劇團幹事長王宜，幹事孫家麟，姜子祿，劉益新，胡悅民諸氏以非常時局下，各機關公務繁忙，銷日案牘勞形不有正當娛樂其精神何以安慰，擬王幹事長請准縣當局，並得縣弘報係援助，協和本部主催於月二十九日晚，在西安縣公署大禮堂公演一夕於事前分函，各機關各法團人員，均無料入場參觀，劇團當寄寓報，白遍宮，打魚殺家，過探母，該劇團人員均業精，神公演之下，成績奚常良好，博得各界參觀者交口稱贊業經如雷云，

彩票突現市內

【錦州】西來市場於前早晨，有合興桔子上市，其行遞數，銷行桔子，售金六拾錢，比較去年此價三倍，

台灣桔子來旅

【錦州】西來市場於前早晨，有合興桔子上市，其行遞數，銷行桔子，售金六拾錢，比較去年此價三倍，

學校音樂科講習研究

【大連】市學務課，使市內各國民學校，及公學堂音樂科向上計，以市內各校男子職員各一名，計九十餘名自本月三日起至明年三月間每週水曜日午後一時至四時止，假朝日國民學校內，開催音樂講習會，以國山民平氏爲講師，以音樂器現況以及實際等爲教材，施以合唱指揮，以資練培生徒音樂智識云，

劈柴忽呈缺乏需用者踵門求售

【大連】自燃料石炭，際此採暖，問題，雖無不足，而一般需用者，感及去年之辛苦，或思購置大宗劈柴，以爲準備之需，於是小木場商人，居爲奇貨，每百斤零售，價至六元之高，其價之高，詢乃可驚，因非但難以組織蒐買，且輸入則更困難，致州內之鷄卵務及有向州外流出之傾向，至於華北方面亦欲由州內輸入，而此次改正之公價，依然難以由滿洲國輸入，因將蒐買價格加以提張，對於地產蒐集加以奬勵，并防止流出外，關華北之鷄卵將可容易輸入矣，公將改正價格記左（十二月一日）

△赤色卵大賣一貫金十圓，小賣十兩金一圓一毛七分

△白色卵大賣一貫金十元三毛，小賣十兩金一元二毛

△至於從來赤色卵大賣每貫不過金七毛小賣八毛五分，白皮大賣七毛四分，小賣八毛八分，此次增價，提約四成有餘，如由滿州國方面仍無法輸入時，將來卵價恐編騰高亦未可知云，

錦華正陽向陽青年團於六日舉行結成式

【錦州】轄於市內，未結成協和青年團者區域，市統監部，極使結成，乃使組化，努力下，樂有結果，正南隣三區，親睦合結成式，行將舉行云，

奉公街小火警

幸未延燒四鄰

【撫順】市來公街居住之[illegible]中，於去於[illegible]，[illegible]，[illegible]，